



YAMAHA



**F40H
F40G
F50H
FT50J
F60F
FT60G
F70A**

GEBRUIKERSHANDLEIDING

▲ Lees deze handleiding zorgvuldig alvorens uw buitenboordmotor te gebruiken.

6C1-28199-7F-D0

Lees deze handleiding zorgvuldig alvorens uw buitenboordmotor te gebruiken. Bewaar deze handleiding aan boord in een waterdichte zak tijdens het varen. Deze handleiding moet bij de buitenboordmotor blijven wanneer hij wordt verkocht.

Belangrijke handleidingsinformatie

DMU25108

Aan de eigenaar

Dank u voor het kiezen van een Yamaha buitenboordmotor. Deze gebruikershandleiding bevat informatie over juiste bediening, onderhoud en zorg. Een grondig begrip van deze eenvoudige instructies zal u helpen om maximaal plezier uit uw nieuwe Yamaha te krijgen. Raadpleeg een Yamaha-dealer, indien u vragen over de bediening of onderhoud van uw buitenboordmotor hebt. In deze gebruikershandleiding is bijzonder belangrijke informatie als volgt aangeduid.

 : dit is het symbool voor veiligheids-waarschuwingen. Het wordt gebruikt om u op mogelijke verwondingsgevaren te wijzen. Volg alle veiligheidsmeldingen achter dit symbool op om mogelijke verwondingen of overlijden te voorkomen.

DWM00782

WAARSCHUWING

Een WAARSCHUWING wijst op een gevaarlijke situatie die kan leiden tot de dood of ernstige letsels als ze niet wordt vermeden.

DCM00702

OPGELET

Een alinea die vooraf wordt gegaan door OPGELET vermeldt speciale voorzorgsmaatregelen die moeten worden genomen om schade aan de buitenboordmotor of aan andere eigendommen te voorkomen.

NOTA:

Een NOTA geeft belangrijke informatie om handelingen gemakkelijker of duidelijker te maken.

productontwerp en kwaliteit. Daarom, ondanks dat deze handleiding de laatste productinformatie bevat die verkrijgbaar is ten tijde van uitgave, kunnen er kleine afwijkingen tussen uw machine en deze handleiding zijn. Raadpleeg uw Yamaha-dealer, indien u enige vragen aangaande dit handboek heeft. Yamaha raadt aan dat u het product correct gebruikt en de gespecificeerde periodieke inspecties en onderhoud correct uitvoert volgens de instructies in de gebruikershandleiding, om een lang leven van het product te verzekeren. Elke schade, veroorzaakt door het niet volgen van deze instructies, valt niet onder de garantie.

Sommige landen hanteren wetten of regels die gebruikers verbieden het product mee te nemen buiten het land van aankoop. Dit kan het registreren van het product in het land van bestemming onmogelijk maken. Daarnaast kan de garantie in sommige gebieden niet van toepassing zijn. Raadpleeg de dealer waar het product is aangeschaft voor meer informatie, indien u het product mee wilt nemen naar een ander land.

Indien het gekochte product reeds was gebruikt, neemt u contact op met uw dichtstbijzijnde dealer voor herregistratie en om recht te krijgen op de aangegeven diensten.

NOTA:

De F40HET, F40GET, F50HED, F50HET, FT50JET, F60FET, FT60GET, F70AET en de standaardaccessoires worden gebruikt als basis voor de verklaringen en afbeeldingen in deze handleiding. Daardoor kunnen sommige onderdelen niet op ieder model van toepassing zijn.

Yamaha zoekt voortdurend vooruitgang in

Belangrijke handleidingsinformatie

DMU25122

F40H, F40G, F50H, FT50J, F60F, FT60G, F70A
GEBRUIKERSHANDLEIDING
©2017 door Yamaha Motor Co., Ltd.
1e Uitgave, november 2017
Alle rechten voorbehouden.
Elke herdruk of onbevoegd gebruik
zonder de schriftelijke toelating van
Yamaha Motor Co., Ltd.
is uitdrukkelijk verboden.
Gedrukt in Japan

Veiligheidsinformatie	1	Propellerkeuze	14
Buitenboordmotorveiligheid	1	Neutraal-startbeveiliging	15
Propeller	1	Motorolievereisten	15
Draaiende onderdelen	1	Brandstofvereisten	16
Hete onderdelen	1	Benzine	16
Elektrische schokken	1	Modderig of zuurrijk water	16
Trim- en kantelbeveiliging	1	Anti-fouling	16
Motorstopschakelaarkoord	1	Buitenboordmotorafthankings-	
Benzine	2	vereisten	17
Blootstelling aan en morsen van		Nooduitrusting	17
benzine	2		
Koolmonoxide	2		
Wijzigingen	2		
Scheepvaartveiligheid	2	Componenten	18
Alcohol en verdovende middelen	2	Schematische voorstelling van de	
Zwemvesten	2	componenten	18
Mensen in het water	2	Optionele items	20
Passagiers	3	Brandstoftank	20
Overladen	3	Brandstofleidingkoppelstuk	21
Vermijd botsingen	3	Brandstofmeter	21
Weersomstandigheden	3	Benzinetankdop	21
Passagiersopleiding	4	Ontluchtings Schroef	21
Scheepvaartveiligheidspublicaties	4	Yamaha Security System (Y-COP)	21
Wetten en voorschriften	4	Afstandsbedieningskast	21
		Afstandsbedieningshendel	22
		Neutraal vergrendeltrekker	22
		Neutraal gashendel	22
		Stuurhendel	23
		Schakelhendel	23
		Gashendel	23
		Brandstofverbruiksindicator	23
		Gashendelfrictieafstelling	23
		Noodstopkoord en clip	24
		Motorstopknop	25
		Hoofdschakelaar	25
		Stuurfrictieregelhendel	25
		Trim- en	
		kantelbeveiligingsschakelaar op	
		afstandsbediening of	
		stuurhendel	26
		Trim- en	
		kantelbeveiligingsschakelaar	
		aan onderkant motorkap	27
		Schakelaars voor het regelen van de	
		snelheid voor stapvoets varen	27
		Trimtrap met anode	27
Algemene informatie	5		
Plaats voor identificatienummers	5		
Buitenboordmotorserienummer	5		
Sleutelnummer	5		
EG-verklaring van			
overeenstemming	5		
CE-markering	6		
Lees handleidingen en labels	7		
Waarschuwinglabels	7		
Specificaties en vereisten	11		
Technische gegevens	11		
Installatievereisten	13		
Vermogen paardenkracht boot	13		
Buitenboordmotor monteren	13		
Afstandsbedieningsvereisten	13		
Accuvereisten	13		
Technische gegevens van de accu	13		

Inhoud

Trimstang (kantelpen)	28	Werking.....	43
Kantelvergrendelingsmechanisme	28	Eerste gebruik.....	43
Kantelsteunhendel voor modellen met trim- en kantelbekrachtiging of hydraulische kanteling	29	De motor met motorolie vullen	43
Motorkapvergrendelhendel.....	29	Inlopen van de motor.....	43
Doorspoelplug	29	Leer uw boot kennen.....	43
Brandstoffilter/waterafscheider	30	Controleert voordat de motor wordt gestart.....	44
Waarschuwinglampje	30	Brandstofpeil	44
Instrumenten en verklikkerlampjes	31	Verwijderen van de motorkap.....	44
Verklikkers	31	Brandstofsysteem.....	44
Oliedrukwaarschuwinglampje	31	Bedieningselementen.....	45
Oververhittingwaarschuwinglamp- je	31	Noodstopkoord	45
Digitale toerenteller	31	Motorolie.....	46
Toerenteller	32	Motor	46
Trimmer	32	Doorspoelplug	46
Urenmeter	32	Installeren van de motorkap	47
Oliedrukwaarschuwinglampje	32	Trim- en kantelbekrachtigingssy- steem	47
Oververhittingwaarschuwinglamp- je	33	Accu	48
Digitale snelheidsmeter.....	33	Brandstof bijvullen	48
Snelheidsmeter	33	De motor gebruiken	49
Brandstofmeter.....	34	Brandstof verzenden (draagbare tank).....	50
Tripmeter / klok / voltmeter.....	34	Starten van de motor.....	50
Brandstofpeilwaarschuwinglamp- je	35	Controles na het starten van de motor.....	53
Waarschuwinglampje voor lage accu spanning.....	35	Koelwater	53
6Y8 Multifunctionele meters	35	De motor laten warmdraaien.....	54
Motorcontrolesysteem.....	39	Modellen met manuele starter en elektrische starter.....	54
Waarschuwingssysteem	39	Controles na het warmdraaien van de motor.....	54
Oververhittingwaarschuwing	39	Schakelen.....	54
Oliedrukwaarschuwing	40	Stopschakelaars.....	54
Installatie.....	41	Schakelen	54
Installatie	41	De boot stoppen.....	56
De buitenboordmotor monteren	41	Stapvoets varen.....	56
		Regelen van de snelheid voor stapvoets varen.....	56
		Motor uitschakelen.....	57
		Procedure	57
		De buitenboordmotor trimmen	58

Instellen van de trimhoek (trim- en kantelbekrachtiging).....	58	Onderhoudsschema 2	77
Afstellen van trimhoek voor modellen met hydraulisch kantelmechanisme.....	59	Smeren	78
Boottrim instellen.....	60	Reiniging en afstelling van de bougie	78
Naar boven en naar beneden kantelen.....	61	Vrijlooptoerental onderzoeken.....	79
Procedure voor het naar boven kantelen (modellen met hydraulisch kantelmechanisme).....	61	Motorolie verversen.....	80
Procedure voor omhoog kantelen (modellen met trim- en kantelbekrachtiging).....	62	Inspecteer bedrading en aansluitstukken	82
Procedure voor het naar beneden kantelen (modellen met hydraulisch kantelmechanisme).....	63	Propeller controleren	82
Procedure voor omlaag kantelen (modellen met trim- en kantelbekrachtiging).....	64	De propeller verwijderen	83
Ondiep water	65	De propeller installeren	84
Modellen met hydraulisch kantelmechanisme	65	Verversen van tandwielolie	84
Modellen met trim- en kantelbekrachtiging.....	66	De brandstoftank reinigen	86
Varen in andere omstandigheden.....	67	Inspecteren en vervangen van elektrode(n)	86
Onderhoud	68	Controleren van de accu (voor modellen met elektrische starter) ..	87
Vervoeren en opbergen van de buitenboordmotor	68	Aansluiten van de accu	88
Opbergen van de buitenboordmotor.....	68	Loskoppelen van de accu.....	88
Procedure.....	69	Opbergen van de batterij.....	88
Smering	71	Herstellen van defecten.....	89
Spoelen van het motorblok.....	71	Problemen verhelpen.....	89
Reiniging van de buitenboordmotor.....	72	Tijdelijke handeling in een noodgeval	93
Controleren van gelakt oppervlak van buitenboordmotor.....	72	Impact schade	93
Periodiek onderhoud	73	Vervangen van de zekering.....	93
Vervangingsonderdelen	73	De trim- en kantelbekrachtiging werkt niet.....	94
Zware gebruiksomstandigheden	73	Waarschuwinglampje van waterafscheider knippert tijdens varen	95
Onderhoudsschema 1	74	De starter werkt niet	98
		Noodstart	98
		Behandeling van ondergedompelde motor.....	100
		INDEX	101

DMU33623

Buitenboordmotorveiligheid

Neem deze voorzorgsmaatregelen te allen tijde in acht.

DMU36502

Propeller

Personen kunnen gewond raken of gedood worden wanneer ze in contact komen met de propeller. De propeller kan blijven bewegen wanneer de motor in neutraal staat, en de scherpe randen van de propeller kunnen ook snijwonden veroorzaken terwijl de propeller stilstaat.

- Schakel de motor uit wanneer er zich een persoon vlakbij de boot in het water bevindt.
- Houd mensen uit de buurt van de propeller, zelfs wanneer de motor niet draait.

DMU40272

Draaiende onderdelen

Handen, voeten, haar, juwelen, kledingstukken, zwemvestriempjes enz. kunnen worden gegrepen door de inwendige draaiende onderdelen van de motor, met ernstige verwondingen of de dood tot gevolg.

Verwijder de motorkap nooit als het niet echt nodig is. Verwijder of installeer de motorkap nooit terwijl de motor draait.

Laat de motor uitsluitend zonder motorkap draaien met inachtneming van de specifieke instructies in de handleiding. Houd uw handen, voeten, haar, juwelen, kledingstukken, zwemvestriempjes enz. uit de buurt van eventuele blootliggende bewegende onderdelen.

DMU33641

Hete onderdelen

Tijdens en na de werking zijn bepaalde motoronderdelen heet genoeg om brandwonden te veroorzaken. Vermijd iedere aanraking met onderdelen onder de motorkap tot de motor is afgekoeld.

DMU33651

Elektrische schokken

Raak geen elektrische onderdelen aan bij het starten van de motor of terwijl de motor draait. Ze kunnen schokken of elektrocutie veroorzaken.

DMU33661

Trim- en kantelbekrachtiging

Er kunnen lichaamsdelen worden verpletterd tussen de motor en de klembeugel wanneer de motor wordt getrimd of gekanteld. Houd lichaamsdelen te allen tijde uit deze zone. Vergewis u ervan dat er zich niemand in deze zone bevindt alvorens het trim- en kantelbekrachtigingsmechanisme te laten werken.

De trim- en kantelbekrachtigingsschakelaars werken ook wanneer de hoofdschakelaar op uit staat. Houd mensen uit de buurt van de schakelaars tijdens werkzaamheden rondom de motor.

Kom nooit onder het staartstuk als het gekanteld is, zelfs niet als de kantelsteunhendel vergrendeld is. Als de buitenboordmotor per ongeluk valt, kunt u ernstig gewond raken.

DMU33672

Motorstopshakelaarkoord

Bevestig de motorstopshakelaarkoord zo dat de motor stopt wanneer de gebruiker overboord valt of de stuurhendel verlaat. Dat om te voorkomen dat de boot stuurloos verder vaart en mensen achterlaat, of over mensen of voorwerpen vaart.

Bevestig de motorstopshakelaarkoord tijdens het gebruik van de motor altijd op een veilige plaats aan uw kleding, of aan uw arm of been. Maak ze niet los om de stuurhendel te verlaten terwijl de boot vaart. Bevestig de koord niet aan een kledingstuk dat los zou kunnen scheuren, en leid de koord niet langs punten waar ze verstrikt kan raken, zodat ze

haar functie niet langer vervult.

Leid de koord niet langs plaatsen waar de kans groot is dat er per ongeluk aan wordt getrokken. Als er aan de koord wordt getrokken tijdens het varen, wordt de motor uitgeschakeld en kunt u de boot niet meer besturen. De boot zou snel kunnen vertragen, waardoor passagiers en voorwerpen voorwaarts worden geslingerd.

DMU33811

Benzine

Benzine en benzinedampen zijn uiterst brandbaar en explosief. Volg voor het tanken steeds de procedure op pagina 49 om het risico van brand en explosie zo klein mogelijk te houden.

DMU33821

Blootstelling aan en morsen van benzine

Mors geen benzine. Als u toch benzine morst, veeg hem dan onmiddellijk op met droge doeken. Werp de doeken weg zoals het hoort.

Mocht er benzine op uw huid terechtkomen, verwijder die dan onmiddellijk met zeep en water. Trek andere kleren aan als er benzine op uw kleren terecht is gekomen.

Raadpleeg onmiddellijk een arts als u benzine hebt ingeslikt, heel veel benzinedamp hebt ingeademd of benzine in de ogen hebt gekregen. Tracht nooit brandstof over te hevelen door ze aan te zuigen met uw mond.

DMU33901

Koolmonoxide

Dit product stoot uitlaatgassen uit die koolmonoxide bevatten, een kleur- en geurloos gas dat hersenschade of de dood van veroorzaken bij inademing. Symptomen van koolmonoxidevergiftiging zijn onder meer misselijkheid, duizeligheid en slaperigheid. Zorg ervoor dat cockpit en cabine altijd goed geventileerd zijn. Vermijd het blokkeren van

uitlaatopeningen.

DMU33781

Wijzigingen

Tracht geen wijzigingen aan te brengen aan deze buitenboordmotor. Wijzigingen aan uw buitenboordmotor kunnen de veiligheid en betrouwbaarheid aantasten, en de buitenboordmotor onveilig of onwettig voor gebruik maken.

DMU33741

Scheepvaartveiligheid

Dit hoofdstuk bevat enkele van vele belangrijke veiligheidsvoorschriften die u dient na te leven tijdens het varen.

DMU33711

Alcohol en verdovende middelen

Ga nooit uit varen na het drinken van alcohol of het innemen van verdovende middelen. Intoxicatie is een van de voornaamste factoren die bijdragen tot dodelijke ongevallen op het water.

DMU40281

Zwemvesten

Zorg dat u een goedgekeurd zwemvest aan boord hebt voor elke passagier. Yamaha raadt u aan altijd een zwemvest te dragen wanneer u gaat varen. Kinderen en niet-zwemmers moeten in ieder geval altijd een zwemvest dragen, en iedereen moet een zwemvest dragen wanneer de vaaromstandigheden gevaarlijk zijn of kunnen worden.

DMU33732

Mensen in het water

Kijk altijd zorgvuldig uit voor mensen in het water, zoals zwemmers, waterskiërs of duikers, telkens wanneer de motor draait. Wanneer er zich iemand in het water bevindt vlakbij de boot, schakelt u in neutraal en legt u de motor stil.

Blijf uit de buurt van zwemzones. Zwemmers kunnen moeilijk zichtbaar zijn.

De propeller kan blijven draaien, zelfs wan-

Veiligheidsinformatie

neer de motor in neutraal staat. Schakel de motor uit wanneer er zich een persoon vlakbij de boot in het water bevindt.

DMU33752

Passagiers

Raadpleeg de instructies van uw bootfabrikant voor informatie over de aangewezen passagiersplaatsen in uw boot en vergewis u ervan dat alle passagiers veilig plaats hebben genomen alvorens te accelereren en wanneer de motor sneller draait dan met het stationair toerental. Staan of zitten op niet aangewezen plaatsen kan ervoor zorgen dat men overboord wordt geslingerd of in de boot valt ten gevolge van golven, kielzog of plotse snelheids- of richtingsveranderingen. Zelfs wanneer iedereen correct plaats heeft genomen in de boot, dient u uw passagiers te waarschuwen wanneer u een ongewoon manoeuvre dient te maken. Tracht opspringende golven en kielzog steeds te vermijden.

DMU33762

Overladen

De boot mag nooit worden overladen. Kijk op de bootcapaciteitsplaat of raadpleeg de bootfabrikant voor het toegestane maximumgewicht en maximaal aantal passagiers. Zorg ervoor dat het gewicht naar behoren over de boot is verdeeld in overeenstemming met de instructies van de bootfabrikant. Het overladen of verkeerd verdelen van het gewicht over de boot kan de bestuurbaarheid van de boot in het gedrang brengen en leiden tot ongevallen, kapseizen of vollopen.

DMU33773

Vermijd botsingen

Wees voortdurend op de uitkijk voor mensen, voorwerpen en andere boten. Wees op uw hoede voor omstandigheden die de zichtbaarheid beperken of uw zicht blokkeren.

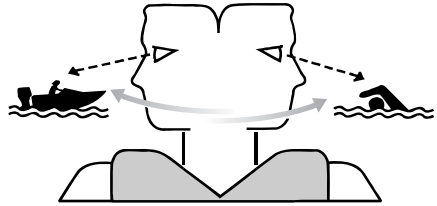

ZMU06025

Stuur defensief met een veilige snelheid en houd voldoende afstand van mensen, voorwerpen en andere boten.

- Vaar niet op korte afstand achter andere boten of waterskiërs.
- Vermijd scherpe bochten of andere manoeuvres die het anderen moeilijk maken om u te ontwijken of te voorspellen waar u heen gaat.
- Vermijd gebieden met gezonken voorwerpen of ondiep water.
- Ken uw grenzen en vermijd agressieve manoeuvres om het risico op controleverlies en botsingen te vermijden en om te vermijden dat u uit het vaartuig wordt geslingerd.
- Reageer tijdig om botsingen te vermijden. Vergeet niet dat boten geen remmen hebben en dat het afzetten van de motor of het verminderen van de stuwkracht de wendbaarheid kunnen verminderen. Als u niet zeker bent dat u op tijd kunt stoppen om een voorwerp te ontwijken, geef dan gas bij en stuur in een andere richting.

DMU33791

Weersomstandigheden

Zorg dat u op de hoogte bent van het weerbericht. Controleer de weersvoorspellingen alvorens uit te varen. Ga beter niet uit varen in gevaarlijk weer.

DMU33881

Passagiersopleiding

Zorg ervoor dat ten minste één andere passagier opgeleid is in het besturen van de boot in geval van nood.

DMU33891

Scheepvaartveiligheidspublicaties

Informeer u over de scheepvaartveiligheidsvoorschriften. Bijkomende publicaties en informatie kunt u bekomen bij heel wat scheepvaartorganisaties.

DMU33602

Wetten en voorschriften

Leer de scheepvaartwetten en -reglementen die gelden op de plaats waar u gaat varen, en leef deze na. Er gelden verschillende regels naar gelang van de geografische plaats, maar in wezen zijn ze allemaal gelijk aan de Internationale Scheepvaartregels.

Algemene informatie

DMU25172

Plaats voor identificatienummers

DMU25186

Buitenboordmotorserienummer

Het serienummer van de buitenboordmotor staat vermeld op het label op de bakboordzijde van de klembeugel.

Noteer uw buitenboordmotorserienummer in de daartoe voorziene ruimten om op te geven bij het bestellen van wisselstukken bij uw Yamaha-dealer of als referentie in geval uw buitenboordmotor wordt gestolen.

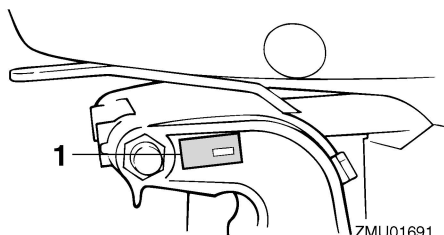

ZMU01691

1. Buitenboordmotorserienummerlocatie

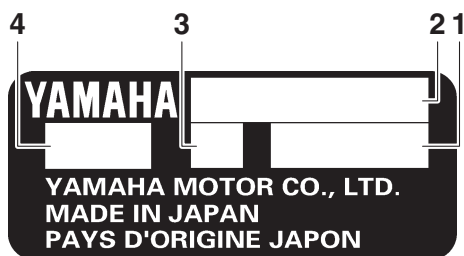

ZMU01692

1. Serienummer
2. Modelnaam
3. Motorspiegelhoogte
4. Goedgekeurde modelcode

DMU25192

Sleutelnummer

Als de motor is uitgerust met een hoofdsleutelschakelaar, is het sleutelidentificatienummer ingestanst op uw sleutels zoals getoond op de afbeelding. Noteer dit nummer in de ruimte voorzien als referentie in geval u een nieuwe sleutel nodig hebt.

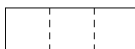

ZMU01693

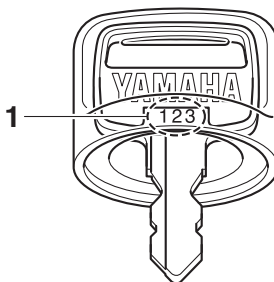

ZMU01694

1. Sleutelnummer

DMU38961

EG-verklaring van overeenstemming

Deze verklaring wordt geleverd bij buitenboordmotoren die voldoen aan de Europese voorschriften.

Deze buitenboordmotor voldoet aan bepaalde gedeelten van de Europese richtlijnen inzake machines.

Iedere conforme buitenboordmotor wordt geleverd met de EG-verklaring van overeenstemming. De EG-verklaring van overeenstemming bevat de volgende informatie:

- Naam van de motorfabrikant
- Modelnaam
- Productcode van model (goedgekeurde modelcode)
- Code van nageleefde richtlijnen

DMU38995

CE-markering

Dit label wordt bevestigd op buitenboordmotoren die voldoen aan de Europese voorschriften.

Buitenboordmotoren met deze "CE"-markering voldoen aan de richtlijnen van: 2006/42/EC, 94/25/EC - 2003/44/EC, 2014/30/EU, en 2004/108/EC, 2013/53/EU.

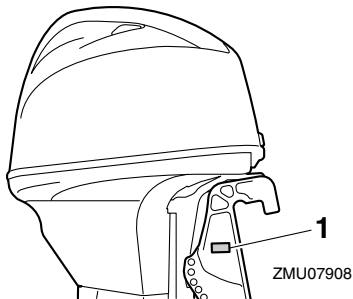

1. Positie van het CE-label



ZMU08148

Algemene informatie

DMU33524

Lees handleidingen en labels

Alvorens deze buitenboordmotor te bedienen of eraan te werken:

- Lees deze handleiding.
- Lees eventueel bij de boot geleverde handleidingen.
- Lees alle labels op de buitenboordmotor en de boot.

Voor eventuele bijkomende informatie kunt u terecht bij uw Yamaha-dealer.

DMU33836

Waarschuwingslabels

Als deze labels beschadigd zijn of ontbreken, neem dan contact op met uw Yamaha-dealer voor vervanglabels.

F40H, F50H, FT50J, F60F, FT60G

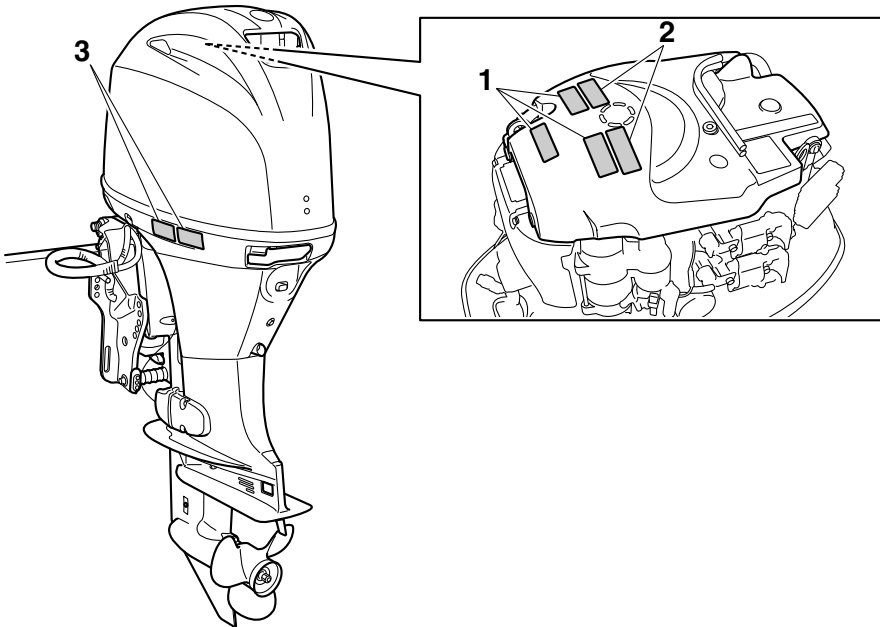

ZMU07973

F40G, F70A

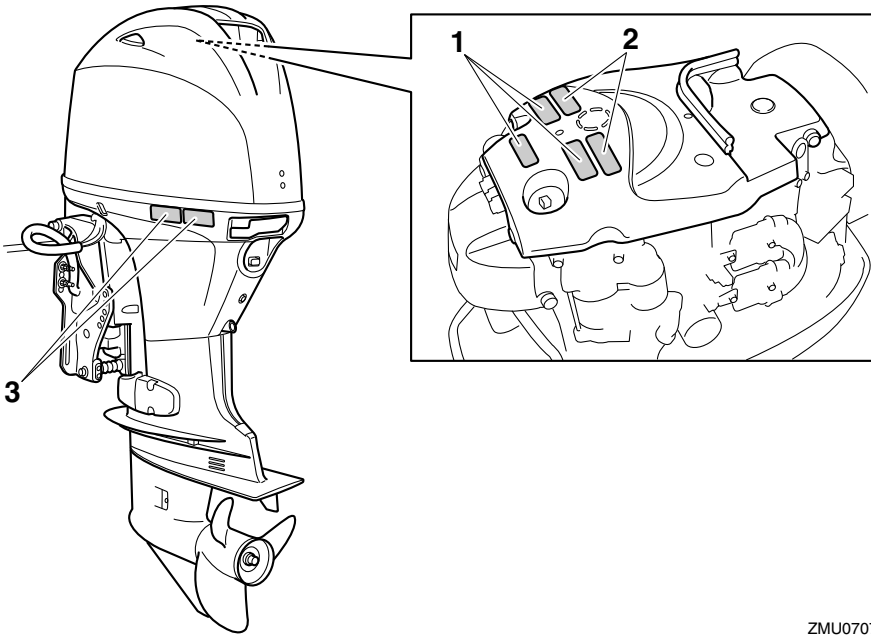

ZMU07077

Algemene informatie

1

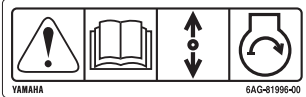

2



3



ZMU05706

DMU33913

Inhoud van de labels

De bovenstaande waarschuwingslabels betekenen het volgende.

1

DWM01692

⚠ WAARSCHUWING

Bij een noodstart is er geen neutraal-startbeveiliging. Vergewis u ervan dat de schakelhendel in neutraal staat alvorens de motor te starten.

2

DWM01682

⚠ WAARSCHUWING

- Houd handen, haar en kledingstukken uit de buurt van draaiende onderdelen terwijl de motor draait.
- Bij het starten of terwijl de motor draait mag u geen elektrische onderdelen

aanraken of verwijderen.

3

DWM01672

⚠ WAARSCHUWING

- Lees de handleiding en de labels.
- Draag een goedgekeurd zwemvest.
- Bevestig het noodstopkoord aan uw zwemvest, uw arm of uw been zodat de motor stopt wanneer u de stuurhendel per ongeluk verlaat, om te voorkomen dat de boot op hol kan slaan.

DMU33844

Symbolen

De volgende symbolen betekenen het volgende.

Let op/Waarschuwing



ZMU05696

Lees de gebruikershandleiding

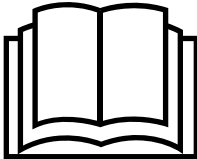

ZMU05664

Gevaar veroorzaakt door constante draaiing

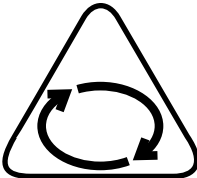

ZMU05665

Elektrisch gevaar

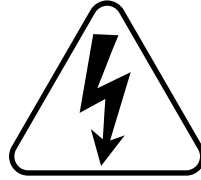

ZMU05666

Bedieningsrichting van afstandsbedieningshendel/schakelhendel, twee richtingen



ZMU05667

Motorstart/ motoraanzwengeling

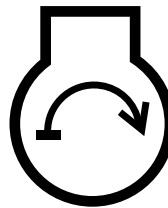

ZMU05668

Specificaties en vereisten

DMU34522

Technische gegevens

NOTA:

“(AL)” in de specificatiegegevens hieronder betekent dat de geïnstalleerde propeller van aluminium is.

Op dezelfde manier betekent “(SUS)” dat de geïnstalleerde propeller van roestvrij staal is en “(PL)” dat de geïnstalleerde propeller van plastic is.

DMU2821V

Afmetingen en gewicht:

Totale lengte:

698 mm (27.5 in)

Totale breedte:

386 mm (15.2 in)

Totale hoogte L:

1435 mm (56.5 in) (F40HET, F50HED, F50HET, F60FET)

1476 mm (58.1 in) (F40GET, F70AET, FT50JET, FT60GET)

Totale hoogte X:

1590 mm (62.6 in) (F70AET, FT60GET)

Motorspiegelhoogte L:

527 mm (20.7 in) (F40HET, F50HED, F50HET, F60FET)

530 mm (20.9 in) (FT50JET, FT60GET)

534 mm (21.0 in) (F40GET, F70AET)

Motorspiegelhoogte X:

644 mm (25.4 in) (FT60GET)

648 mm (25.5 in) (F70AET)

Droog gewicht (AL) L:

107 kg (236 lb) (F50HED)

113 kg (249 lb) (F40HET, F50HET, F60FET)

118 kg (260 lb) (FT50JET)

119 kg (262 lb) (F40GET, F70AET)

125 kg (276 lb) (FT60GET)

Droog gewicht (AL) X:

123 kg (271 lb) (F70AET)

129 kg (284 lb) (FT60GET)

Prestatie:

Volle-gas bedrijfsbereik:

5000–6000 omw/min (F40HET, F50HED, F50HET, F60FET, FT50JET, FT60GET)

5300–6300 omw/min (F40GET, F70AET)

Nominaal vermogen:

29.4 kW (40 PK) (F40GET, F40HET)

36.8 kW (50 PK) (F50HED, F50HET, FT50JET)

44.1 kW (60 PK) (F60FET, FT60GET)

51.5 kW (70 PK) (F70AET)

Vrijlooptoerental (in neutraal):

700–800 omw/min

Motor:

Type:

4-takt SOHC L4 16kleppen (F40GET, F70AET)

4-takt SOHC L4 8kleppen (F40HET, F50HED, F50HET, F60FET, FT50JET, FT60GET)

Slag:

996 cm³ (60.8 c.i.)

Boring × slag:

65.0 × 75.0 mm (2.56 × 2.95 in)

Ontstekingsstelsel:

TCI

Bougie (NGK):

DPR6EB-9 (F40HET, F50HED, F50HET, F60FET, FT50JET, FT60GET)

LKR7E (F40GET, F70AET)

Electrode afstand bougie:

0.8–0.9 mm (0.031–0.035 in)

Stuurinrichting:

Afstandsbediening

Specificaties en vereisten

Startsysteem:

Elektrische starter

Carburateur met start systeem:

Brandstofinspuiting

Klepspeling IN (koude motor):

0.15–0.25 mm (0.0059–0.0098 in)

Klepspeling UIT (koude motor):

0.25–0.35 mm (0.0098–0.0138 in)

Accu capaciteit (CCA/EN):

430–1080 A

Accu capaciteit (20HR/IEC):

70 A/u

Maximumdynamovermogen:

15 A (F40GET, F70AET)

16 A (F40HET, F50HED, F50HET,

F60FET, FT50JET, FT60GET)

Onderste eenheid:

Schakelinrichtingstanden:

Vooruit - Neutraal - Achteruit

Overbrengingsverhouding:

1.85 (24/13) (F40HET, F50HED, F50HET, F60FET)

2.33 (28/12) (F40GET, F70AET, FT50JET, FT60GET)

Trim- en kantelsysteem:

Hydraulisch kantelmechanisme (F50HED)

Trim- en kantelbekrachtiging (F40GET, F40HET, F50HET,

F60FET, F70AET, FT50JET, FT60GET)

Propellermerkten:

G (F40HET, F50HED, F50HET, F60FET)

K (F40GET, F70AET, FT50JET, FT60GET)

Brandstof en olie:

Aanbevolen brandstof:

Normale loodvrije benzine

Min. researchoctaangetal (RON):

90

Brandstoftank inhoud:

25 L (6.60 US gal, 5.50 Imp.gal)

Aanbevolen motorolie:

YAMALUBE 4 of 4-takt buitenboordmotorolie

Aanbevolen motorolieklasse 1:

SAE 10W-30/10W-40/5W-30

API SE/SF/SG/SH/SJ/SL

Motoroliehoeveelheid (zonder oliefiltervervanging):

1.9 L (2.01 US qt, 1.67 Imp.qt)

Motoroliehoeveelheid (met oliefiltervervanging):

2.1 L (2.22 US qt, 1.85 Imp.qt)

Smeersysteem:

Oliecarter

Aanbevolen tandwielolie:

YAMALUBE-tandwielolie voor buitenboordmotoren of hypoïde-olie

Aanbevolen tandwieloliekwaliteit:

SAE 90 API GL-4

Tandwieloliehoeveelheid:

0.430 L (0.455 US qt, 0.378 Imp.qt) (F40HET, F50HED, F50HET, F60FET)

0.670 L (0.708 US qt, 0.590 Imp.qt) (F40GET, F70AET, FT50JET, FT60GET)

Aanhaalmoment:

Bougie:

17 N·m (1.73 kgf·m, 12.5 lb·ft)

Propellermoer:

34 N·m (3.47 kgf·m, 25.1 lb·ft)

Motorolieaftapbout:

27 N·m (2.75 kgf·m, 19.9 lb·ft)

Motoroliefilter:

18 N·m (1.84 kgf·m, 13.3 lb·ft)

Geluids- en trillingsniveau:

Operatorgeluidsrukniveau (ICOMIA 39/94):

78.1 dB(A) (F40HET, F50HED,

Specificaties en vereisten

F50HET, F60FET, FT50JET,
FT60GET)
83.9 dB(A) (F40GET, F70AET)

DMU33556

Installatievereisten

DMU33565

Vermogen paardenkracht boot

DWM01561

WAARSCHUWING

Een boot te krachtig aandrijven kan ernstige instabiliteit veroorzaken.

Controleer voor het plaatsen van de buitenboordmotor(en) of de totale paardenkrachten van uw buitenboordmotor(en) niet het maximale paardenkracht vermogen van de boot overschrijdt. Zie de capaciteitsplaat van de boot of neem contact op met de fabrikant.

DMU40491

Buitenboordmotor monteren

DWM02501

WAARSCHUWING

- Een verkeerde montage van de buitenboordmotor kan tot gevaarlijke omstandigheden leiden, zoals een gebrekkige bestuurbaarheid, verlies van controle of brand.
- Aangezien de buitenboordmotor zeer zwaar is, is speciale uitrusting en opleiding vereist om hem veilig te monteren.

Uw dealer of een andere persoon met ervaring in het optuigen van boten moet de buitenboordmotor monteren met behulp van de correcte apparatuur en de complete optuig-instructies. Voor meer informatie, zie pagina 41.

DMU33582

Afstandsbedieningsvereisten

DWM01581

WAARSCHUWING

- Als de motor in versnelling start, kan de boot plots en onverwacht bewegen,

waardoor er een botsing kan worden veroorzaakt of passagiers over boord kunnen worden geworpen.

- Wanneer de motor ooit in versnelling start, werkt de neutraalstartbeveiliging niet correct en mag u de buitenboordmotor niet langer gebruiken. Neem contact op met uw Yamaha-dealer.

De afstandsbedieningseenheid moet worden uitgerust met (een) neutraal-startbeveiliging(en). Dat systeem zorgt ervoor dat de motor uitsluitend in neutraal kan worden gestart.

DMU25695

Accuvereisten

DMU25723

Technische gegevens van de accu

Accucapaciteit (CCA/EN): 430–1080 A
Accucapaciteit (20HR/IEC): 70 A/u

De motor kan niet worden gestart als de accu spanning te laag is.

DMU36293

Monteren van de accu

Maak de accuhouder stevig vast op een droge, goed verluchte en trillingsvrije plaats in de boot. **WAARSCHUWING! Plaats geen brandbare items of losse, zware of metalen voorwerpen in hetzelfde compartiment als de accu. Dat kan leiden tot brand, explosies of vonken.** [DWM01821]

Accukabel

De accukabelmaat en -lengte zijn essentieel. Raadpleeg uw Yamaha-dealer in verband met de accukabelmaat en -lengte.

DMU36303

Meerdere accu's

Om meerdere accu's aan te sluiten, bijvoor-

beeld in boten met meerdere motoren of in geval van een hulpaccu, dient u uw Yamaha-dealer te raadplegen in verband met de keuze van de accu en de correcte bedrading.

Accu-uitschakelaar

Uw buitenboordmotor kan een hulpaccu (accu voor het voeden van accessoires) laden met behulp van een optionele uitschakelaarkabel. Neem contact op met uw Yamaha-dealer voor het installeren van een optionele uitschakelaarkabel met overstroombeveiliging.

DMU41604

Propellerkeuze

Naast het selecteren van een buitenboordmotor is het selecteren van de juiste propeller een van de belangrijkste beslissingen die een booteigenaar dient te nemen. Het type, de omvang en het ontwerp van uw propeller hebben een rechtstreekse invloed op de acceleratie, de topsnelheid, het brandstofverbruik en zelfs de levensduur van de motor. Yamaha ontwerpt en vervaardigt propellers voor iedere Yamaha-buitenboordmotor en voor alle mogelijke toepassingen.

Uw Yamaha-dealer kan u helpen bij het kiezen van de juiste propeller voor uw specifieke behoeften. Kies een propeller die de motor in staat stelt het middelste of bovenste gedeelte van het toerentalbereik te bereiken bij volgas en maximumlading. In het algemeen geldt dat een propeller met een grotere spoed geschikt is voor geringere bedrijfsbelastingen en een propeller met een kleinere spoed voor grotere belastingen. Als u sterk uiteenlopende ladingen vervoert, selecteer dan een propeller die de motor in staat stelt te draaien binnen het toerentalbereik voor uw maximumbelasting, maar denk eraan dat u de gashendelstand mogelijk moet aanpassen om binnen het aanbevolen

motortoerentalbereik te blijven wanneer u lichtere ladingen vervoert.

Yamaha beveelt het gebruik aan van een propeller die geschikt is voor het "schakeldempingssysteem (Shift Dampener System)". Raadpleeg uw Yamaha-dealer voor meer informatie.

Voor het controleren van de propeller, zie pagina 82.

Voorbeeld propeller

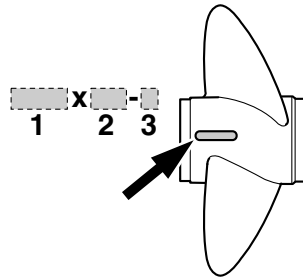

ZMU04606

1. Propellerdiameter in inches
2. Propellerspoed in inches
3. Type van propeller (propellermerk)

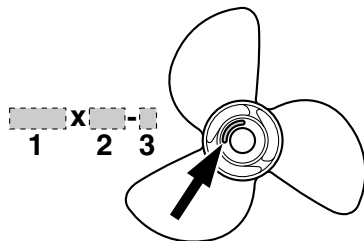

ZMU04607

1. Propellerdiameter in inches
2. Propellerspoed in inches
3. Type van propeller (propellermerk)

Specificaties en vereisten

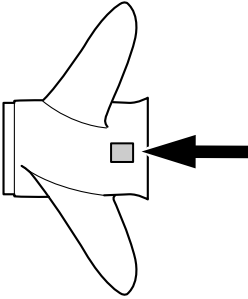

ZMU05937

1. Propellerspoed in inches
2. Type van propeller (propellermerk)
3. Propellerdiameter in inches

DMU25771

Neutraal-startbeveiliging

Yamaha-buitenboordmotoren of door Yamaha goedgekeurde afstandsbedienings-eenheden zijn uitgerust met (een) neutraal-startbeveiliging(en). Dat systeem zorgt ervoor dat de motor uitsluitend kan worden gestart wanneer hij in neutraal staat. Zet de schakelhendel altijd in neutraal wanneer u de motor start.

DMU41953

Motorolievereisten

Selecteer een olietype op basis van de gemiddelde temperaturen in de streek waar de buitenboordmotor zal worden gebruikt.

Aanbevolen motorolie:

YAMALUBE 4 of 4-takt buitenboordmotorolie

Aanbevolen motorolieklasse 1:

SAE 10W-30/10W-40/5W-30
API SE/SF/SG/SH/SJ/SL

Aanbevolen motorolieklasse 2:

SAE 15W-40/20W-40/20W-50
API SH/SJ/SL

Motoroliehoeveelheid (zonder oliefiltervervangning):

1.9 L (2.01 US qt, 1.67 Imp.qt)

Motoroliehoeveelheid (met oliefiltervervangning):

2.1 L (2.22 US qt, 1.85 Imp.qt)

Wanneer de onder Aanbevolen motorolie type 1 vermelde olietypes niet beschikbaar zijn, selecteert u een alternatief olietype vermeld onder motorolie type 2.

Aanbevolen motorolie type 1

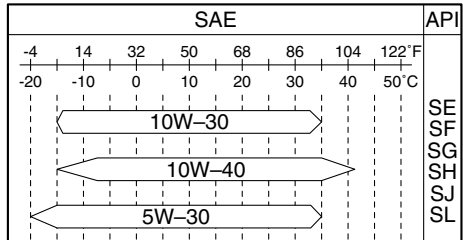

ZMU06854

Aanbevolen motorolie type 2

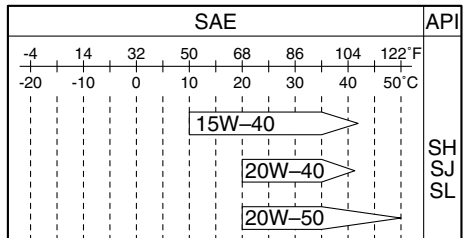

ZMU06855

DMU36361

Brandstofvereisten

DMU40202

Benzine

Gebruik een benzine van goede kwaliteit met het vereiste minimumoctaangetal. Als de motor geklop of gepingel begint te vertonen, gebruik dan een ander merk benzine of loodvrije superbenzine.

Aanbevolen brandstof:

Normale loodvrije benzine

Min. researchoctaangetal (RON):

90

DCM01982

OPGELET

- **Gebruik geen loodhoudende benzine. Loodhoudende benzine kan de motor ernstig beschadigen.**
- **Zorg dat er geen water en vuil in de brandstoftank terechtkomen. Verontreinigde brandstof kan de prestaties van de motor aantasten of motorschade veroorzaken. Gebruik uitsluitend verse benzine die zuivere bussen werd bewaard.**

Gasohol

Er bestaan twee types gasohol: gasohol met ethanol (E10) en gasohol met methanol. Ethanol kan worden gebruikt als het ethanolgehalte niet meer dan 10% bedraagt en de brandstof voldoet aan de minimumoctaangetallen. E85 is een brandstof die 85% ethanol bevat en die niet mag worden gebruikt in uw buitenboordmotor. Alle ethanolmengsels die meer dan 10% ethanol bevatten, kunnen schade aan het brandstofsysteem of motorstart- en -bedrijfsproblemen veroorzaken. Yamaha ontraadt het gebruik van gasohol met methanol omdat die schade kan veroorzaken aan het brandstofsysteem of de mo-

torprestaties kan aantasten.

Het verdient aanbeveling een waterafscheidende scheepsbrandstoffilter (minimum 10 micron) te installeren tussen de brandstoftank en de buitenboordmotor van uw boot wanneer u ethanol gebruikt. Van ethanol is geweten dat het de absorptie van vocht in brandstoftanks en -systemen van boten bevordert. Vocht in de brandstof kan leiden tot corrosie van metalen brandstofsysteemonderdelen en tot start- en werkingsproblemen en extra onderhoud van het brandstofsysteem noodzakelijk maken.

DMU36881

Modderig of zuurrijk water

Yamaha raadt ten zeerste aan de optionele verchroomde waterpompket te laten installeren door uw dealer als u de buitenboordmotor in modderig of zuurrijk water moet gebruiken. Afhankelijk van het model is dat echter misschien niet nodig.

DMU36331

Anti-fouling

Een zuivere romp verbetert de prestaties van de boot. De onderzijde van de boot moet zoveel mogelijk vrij worden gehouden van aangroei. Indien nodig kan de onderzijde van de boot worden bestreken met een voor uw streek goedgekeurde anti-fouling ter voorkoming van aangroei.

Gebruik geen anti-fouling die koper of grafiet bevat. Dergelijke verven kunnen het roesten van de motor bespoedigen.

Specificaties en vereisten

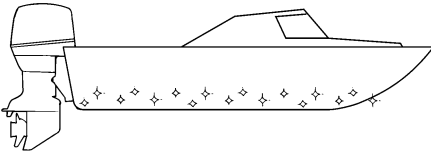

ZMU05176

DMU40302

Buitenboordmotorafdanings- vereisten

Dank de buitenboordmotor nooit op een illegale manier af. Yamaha raadt u aan uw dealer te raadplegen in verband met het afdanken van de buitenboordmotor.

DMU36353

Nooduitrusting

Houd de volgende items aan boord voor het geval u motorpech krijgt.

- Een gereedschapskit met verschillende schroevendraaiers, tangen, sleutels (inclusief metrische maten) en isolatietape.
- Waterdichte zaklamp met extra batterijen.
- Een extra motorstopschakelaarkoord met clip.
- Reserveonderdelen, zoals een extra set bougies.

Raadpleeg uw Yamaha-dealer voor details.

DMU46721

Schematische voorstelling van de componenten

NOTA:

* Kan eventueel lichtjes verschillen van de afbeelding; behoort mogelijk ook niet tot de standaarduitrusting van alle modellen (bestellen bij dealer).

F40H, F50H, FT50J, F60F, FT60G

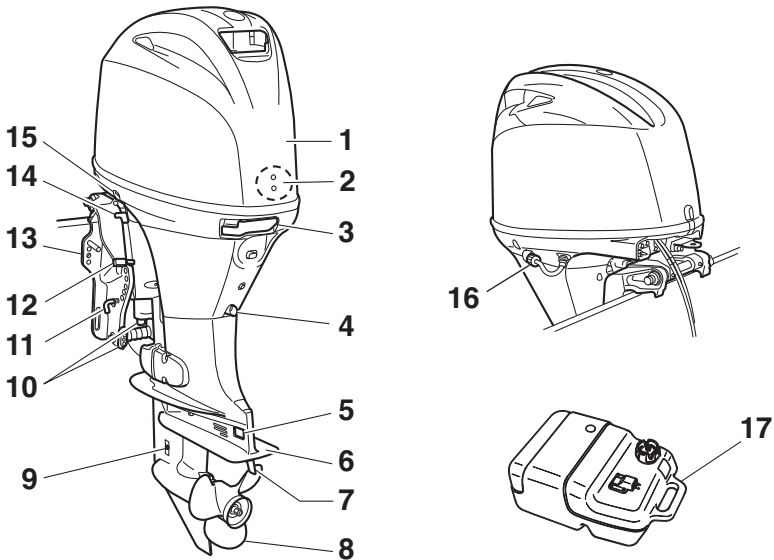

1. Motorkap
2. Waterafscheider
3. Motorkapvergrendelhendel
4. Aftapschroef
5. Anode*
6. Anti-cavatieplaat
7. Trimtap (anode)
8. Propeller*
9. Koelwaterinlaat
10. Anode(n)*
11. Trimstang*
12. Kantelvergrendelhendel*
13. Klembeugel
14. Kantelsteunhendel
15. Trim- en kantelbevestigingsschakelaar*

16. Doorspoelplug
17. Brandstoftank

ZMU07974

Componenten

F40G, F70A

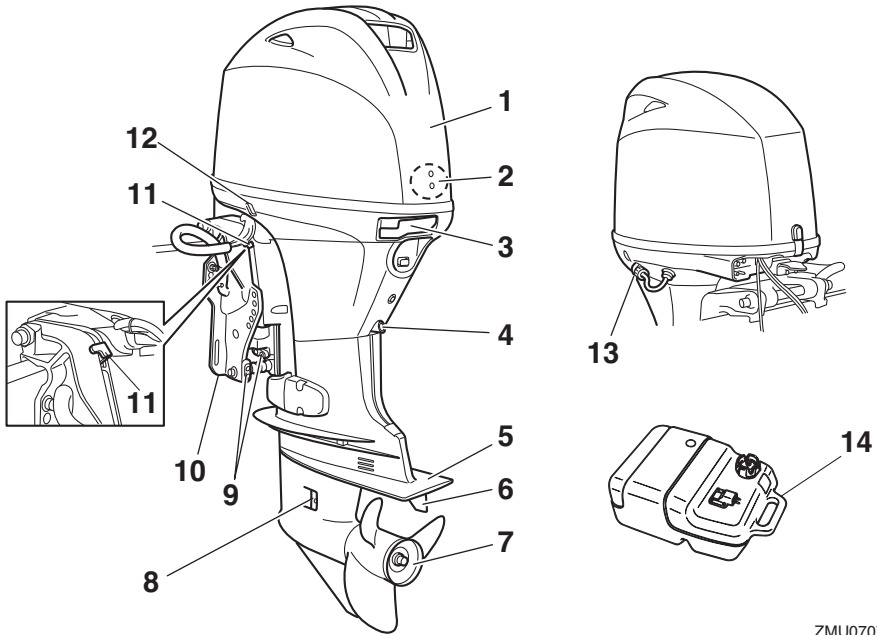

ZMU07075

1. Motorkap
2. Waterafscheider
3. Motorkapvergrendelhendel
4. Aftapschroef
5. Anti-cavatieplaat
6. Trimtap (anode)
7. Propeller*
8. Koelwaterinlaat
9. Anode(n)
10. Klembeugel
11. Kantelsteunhendel
12. Trim- en kantelbekrachtigingsschakelaar
13. Doorspoelplug
14. Brandstoftank

DMU46731

Optionele items

De volgende items zijn verkrijgbaar bij uw Yamaha-dealer. Raadpleeg uw Yamaha-dealer voor meer details.

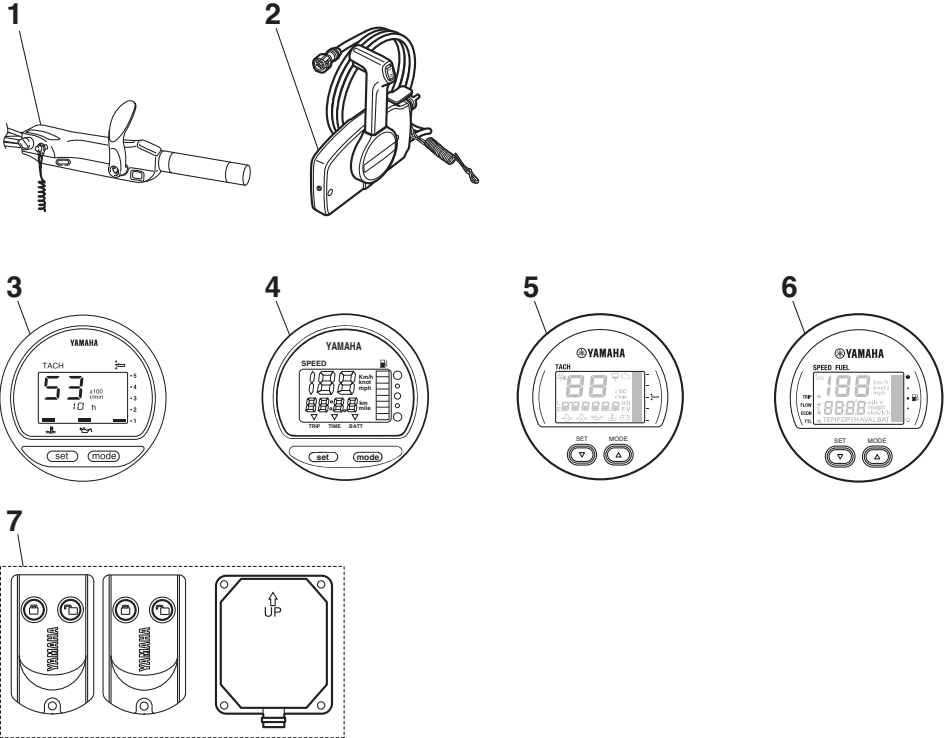

1. Stuurhendel
2. Afstandsbedieningskast (voor opzij gemonteerd type)
3. Digitale toerenteller
4. Digitale snelheidsmeter
5. 6Y8 Multifunctionele toerenteller
6. 6Y8 Multifunctionele snelheids- & brandstofmeter
7. Yamaha Security System (Y-COP)

DMU25804

Brandstoftank

Als uw model werd uitgerust met een draag-

ZMU08550

bare brandstoftank, heeft die de volgende functie.

DWM00021

WAARSCHUWING

De brandstoftank die bij de motor wordt bijgeleverd, is het brandstofreservoir van de motor en mag niet worden gebruikt als een container om brandstof in op te slaan. Commerciële gebruikers moeten voldoen aan de van toepassing zijnde licentie- of goedkeuringsvoorschriften.

Componenten

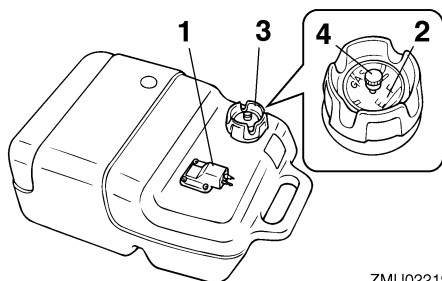

ZMU02219

1. Brandstofleiding koppelstuk
2. Brandstofmeter
3. Brandstoftankkap
4. Ontluchtingsschroef

DMU25831

Brandstofleidingkoppelstuk

Dat koppelstuk wordt gebruikt om de brandstofleiding te verbinden.

DMU25842

Brandstofmeter

Deze meter bevindt zich op de tankdop of op de basis van het brandstofleidingkoppelstuk. Hij toont de benaderende hoeveelheid resterende brandstof in de tank.

DMU25851

Benzinetankdop

Deze dop sluit de brandstoftank af. Wanneer hij wordt verwijderd, kan de tank met brandstof worden gevuld. Om de dop te verwijderen moet hij tegen de wijzers van de klok in worden gedraaid.

DMU25861

Ontluchtingsschroef

Deze schroef bevindt zich op de brandstoftankdop. Om ze los te draaien moet ze tegen de wijzers van de klok in worden gedraaid.

DMU46750

Yamaha Security System (Y-COP)

DCM02461

OPGELET

Het Yamaha Security System wordt verkocht in overeenstemming met de gel-

dende wetten en voorschriften inzake het uitzenden van radiogolven. Dat betekent dat wanneer dit product wordt gebruikt buiten het land waar het werd gekocht, het mogelijk niet voldoet aan de wetten of voorschriften inzake het uitzenden van radiogolven in het land waar het wordt gebruikt. Raadpleeg uw Yamaha-dealer voor meer gedetailleerde informatie.

Het Yamaha Security System, een diefstalbeveiligingssysteem, bestaat uit een ontvanger en afstandsbedieningszenders. Het Yamaha Security System is verkrijgbaar bij uw Yamaha-dealer. Raadpleeg uw Yamaha-dealer voor meer details.

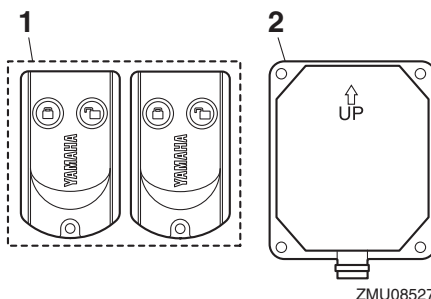

ZMU08527

1. Afstandsbedieningszender
2. Ontvanger

De motor kan niet worden gestart wanneer het beveiligingssysteem zich in de vergrendelmodus bevindt. De motor kan slechts worden gestart in de ontgrendelmodus. Kijk voor meer informatie in de installatie- en gebruiksaanwijzing bij het beveiligingssysteem.

DMU26182

Afstandsbedieningskast

De afstandsbedieningshendel bedient zowel de schakelhendel als de gashendel. De elektrische schakelaars bevinden zich op de afstandsbedieningskast.

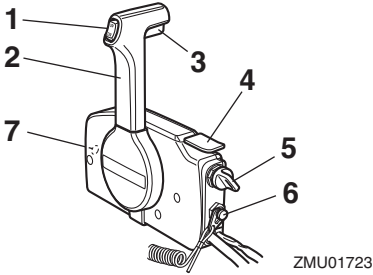

1. Trim- en kantelbegrachtigingsschakelaar
2. Afstandsbedieningshendel
3. Neutraalvergrendelingstrekker
4. Neutraal-gashendel
5. Hoofdschakelaar
6. Motoruitschakelaar
7. Gashendelfrictieafstelling

DMU26191

Afstandsbedieningshendel

Door de hendel naar voor te duwen vanuit de neutrale stand wordt de vooruitversnelling ingeschakeld. Door de hendel naar achter te trekken vanuit de neutrale stand wordt de achteruitversnelling ingeschakeld. De motor blijft in vrijloop staan tot de hendel ongeveer 35° wordt verplaatst; (er is een palletje te voelen). Door de hendel verder te duwen wordt de gasklep geopend en de motor begint te accelereren.

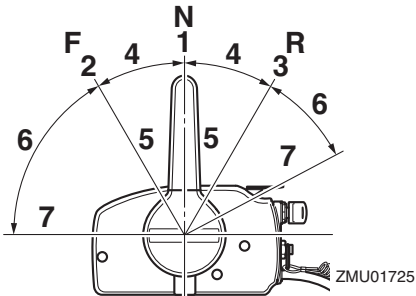

1. Neutraal "N"
2. Vooruit "F"

3. Achteruit "R"
4. Schakelen
5. Volledig gesloten
6. Gashendel
7. Volledig open

DMU26202

Neutraal vergrendeltrekker

Om uit de neutrale stand te gaan moet u eerst de neutraal vergrendeltrekker omhoog trekken.

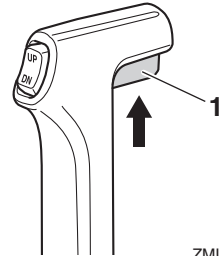

1. Neutraalvergrendelingstrekker

DMU26213

Neutraal gashendel

Om de gasklep te openen zonder in achteruit of vooruit te schakelen, moet u de afstandsbedieningshendel in neutraal zetten en de neutraal gashendel omhoog zetten.

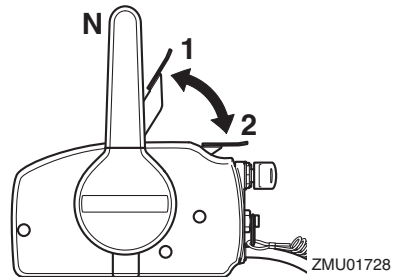

1. Volledig open
2. Volledig gesloten

Componenten

NOTA:

De neutraal gashendel werkt alleen als de afstandsbedieningshendel in neutraal staat. De afstandsbedieningshendel werkt alleen als de neutraal gashendel in de gesloten stand is gezet.

DMU25914

Stuurhendel

Om van richting te veranderen beweegt u de stuurhendel naar links of naar rechts zoals gewenst.

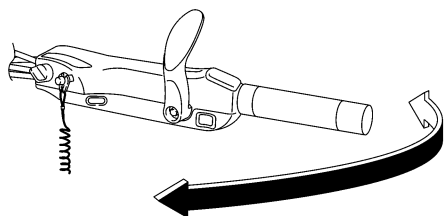

ZMU05203

DMU25925

Schakelhendel

Beweeg de schakelhendel naar voren om de vooruitversnelling in te schakelen of naar achteren om de achteruitversnelling in te schakelen.

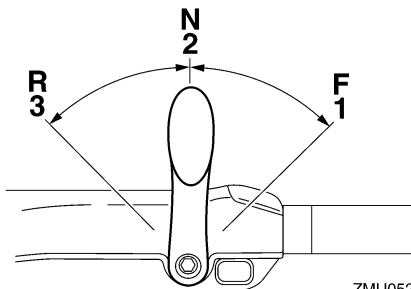

ZMU05204

1. Vooruit "F"
2. Neutraal "N"
3. Achteruit "R"

DMU25943

Gashendel

De gashendel bevindt zich op de stuurhendel. Wanneer u de hendel naar links draait, neemt de snelheid toe en wanneer u hem naar rechts draait neemt de snelheid af.

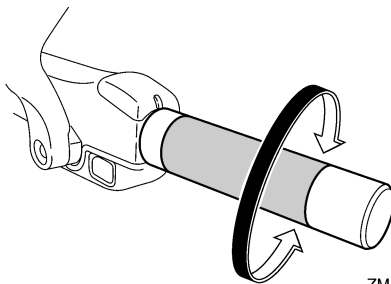

ZMU05205

DMU25963

Brandstofverbruiksindicator

De brandstofverbruiscurve op de brandstofverbruiksindicator toont de hoeveelheid brandstof die in de verschillende gashendelstanden wordt verbruikt. Kies de stand die de beste prestaties en het laagste verbruik biedt voor de gewenste werking.

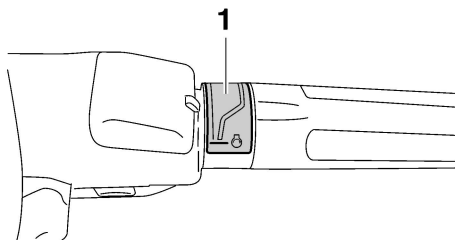

ZMU05206

1. Brandstofverbruikindicator

DMU25978

Gashendelfrictieafstelling

Een frictiesysteem zorgt voor een regelbare bewegingsweerstand van de gasgreep of de afstandsbedieningshendel, en kan worden

ingesteld volgens de voorkeur van de schipper.

Om de weerstand te verhogen, draait u de afstelschroef met de klok mee. Om de weerstand te verlagen, draait u de afstelschroef tegen de klok in. **WAARSCHUWING! Draai de wrijvingsafstelschroef niet te vast. Als er te veel weerstand is, kan het moeilijk zijn om de gashendel of de greep te bewegen, wat een ongeluk kan veroorzaken.**

[DWM00033]

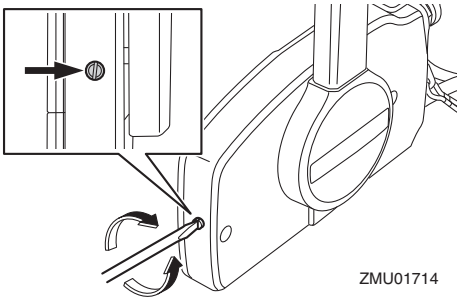

ZMU01714

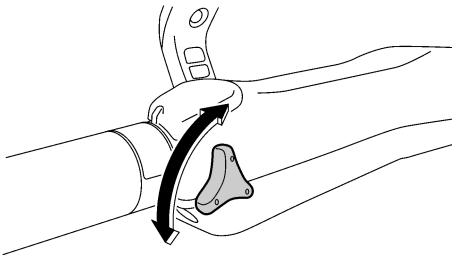

ZMU05207

Als u een constante snelheid wenst, moet u de afstelschroef aandraaien om de gewenste gashendelinstelling te behouden.

DMU25996

Noodstopkoord en clip

De clip moet bevestigd zijn aan de motorstopschakelaar om de motor te laten draaien. Bevestig de koord op een veilige plaats aan uw kleding, of aan uw arm of been. Als de bestuurder over boord valt of het roer ver-

laat, trekt de koord de clip uit waardoor de ontsteking van de motor wordt uitgeschakeld. Op die manier wordt voorkomen dat de boot onbestuurd verder vaart. **WAARSCHUWING! Bevestig de motorstopschakelaarkoord tijdens het gebruik van de motor op een veilige plaats aan uw kleding, of aan uw arm of been. Maak de koord niet vast aan kleden die kunnen worden losgetrokken. Zorg ervoor dat de koord nergens achter verstrikt raakt, waardoor ze haar functie verliest. Zorg ervoor dat u tijdens een normaal gebruik niet per ongeluk aan de koord trekt. Als de motoraandrijving wegvalt, wordt de boot veel minder goed bestuurbaar. Zonder motoraandrijving zal de boot ook snel vertragen. Daardoor kunnen personen en voorwerpen in de boot naar voren geslingerd worden.** [DWM00123]

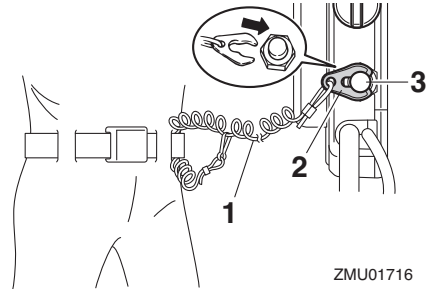

ZMU01716

1. Koord
2. Clip
3. Motoruitschakelaar

Componenten

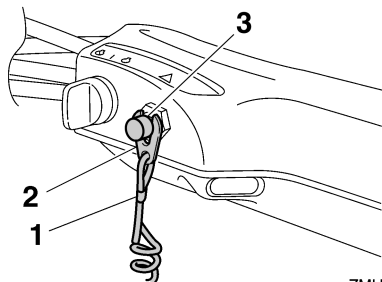

ZMU05208

1. Koord
2. Clip
3. Motoruitschakelaar

DMU26004

Motorstopknop

De motorstopknop stopt de motor wanneer op de knoop gedrukt wordt.

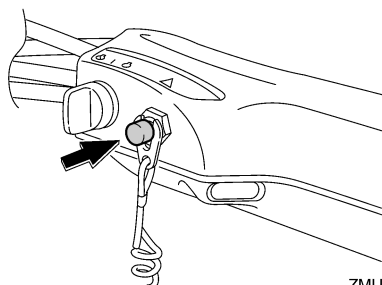

ZMU05209

DMU26092

Hoofdschakelaar

De hoofdschakelaar bedient het ontstekings-systeem; de werking ervan wordt hieronder beschreven.

• “OFF” (uit)

Met de hoofdschakelaar in de stand “OFF” (uit) zijn de elektrische schakelingen inactief en kan de sleutel worden uitgenomen.

• “ON” (aan)

Met de hoofdschakelaar in de stand “ON” (aan) zijn de elektrische schakelingen actief en kan de sleutel niet worden uitgenomen.

• “START” (start)

Met de hoofdschakelaar in de stand “START” (start) begint de startmotor te draaien om de motor te starten. Wanneer de sleutel wordt losgelaten, keert hij automatisch terug naar de stand “ON” (aan).

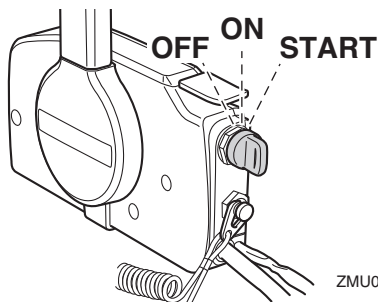

ZMU01718

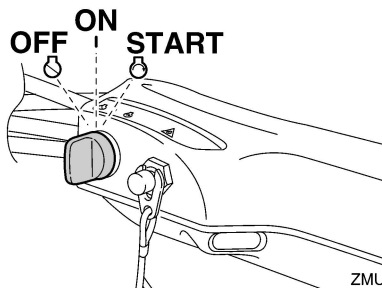

ZMU05210

DMU31433

Stuurfrictieregelhendel

Een frictie-inrichting geeft een instelbare weerstand aan het stuurmechanisme en kan worden afgesteld naargelang van de voorkeur van de bestuurder. Onderaan op de stuurhendelbracket bevindt er zich een instelhendel.

Om de weerstand te verhogen, draait u de hendel naar bakboord “A”.

Om de weerstand te verhogen, draait u de hendel naar stuurboord “B”.

DWM00041

⚠ WAARSCHUWING

Draai de wrijvingsafstelschroef niet te

vast. Als er te veel weerstand is, kan het moeilijk zijn om te sturen, wat een onge-luk kan veroorzaken.

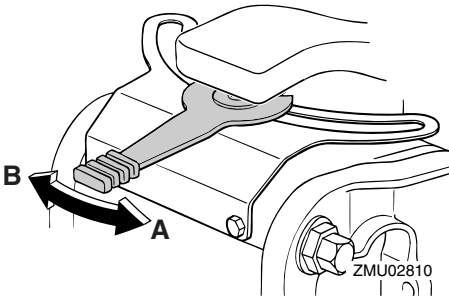

Als de weerstand niet toeneemt, zelfs niet wanneer de hendel naar bakboord "A" wordt gedraaid, dient u na te gaan of de moer werd aangedraaid met het gespecificeerde aan-draaimoment.

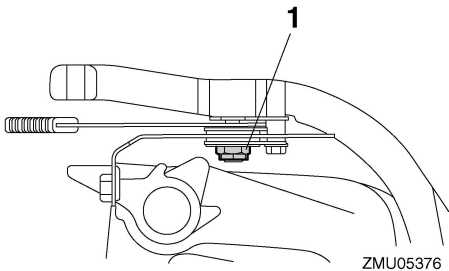

1. Moer

Moeraandraaimoment:
6 N·m (0.61 kgf·m, 4.4 lb·ft)

NOTA:

- De stuurbeweging is geblokkeerd wan-neer de instelhendel in de stand "A" werd gezet.
- Controleer of de stuurhendel soepel be-weegt wanneer de hendel naar stuurboord "B" wordt gedraaid.

- Breng geen smeermiddelen zoals vet aan op de wrijvingszones van de stuurfrictiere-gelhendel.

DMU26144

Trim- en kantelbekrachtigingsschakelaar op afstandsbediening of stuurhendel

Het trim- en kantelbekrachtigingssysteem stelt de buitenboordmotorhoek bij in verhou-ding tot de spiegel. Door de schakelaar "UP" (omhoog) in te drukken, wordt de buiten-boordmotor omhoog getrimd en vervolgens omhoog gekanteld. Als u de schakelaar "DN" (omlaag) indrukt, wordt de buitenboordmotor omlaag gekanteld en vervolgens omlaag ge-trimd. Wanneer u de schakelaar loslaat, stopt de buitenboordmotor in de stand die hij op dat ogenblik inneemt.

Voor instructies over het gebruik van de trim- en kantelbekrachtigingsschakelaar, zie pagi-na's 58 en 61.

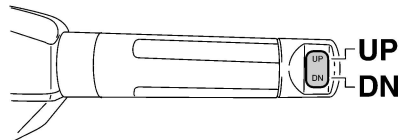
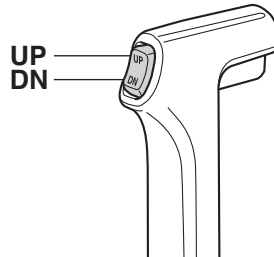

ZMU05211

Componenten

DMU26156

Trim- en kantelbekrachtigingsschakelaar aan onderkant motorkap

De trim- en kantelbekrachtigingsschakelaar zit aan de zijkant van de onderkant van de motorkap. Het indrukken van de schakelaar "UP" (omhoog) trimt de buitenboordmotor omhoog en kantelt deze vervolgens omhoog. Het indrukken van de schakelaar "DN" (omlaag) kantelt de buitenboordmotor omlaag en trimt deze omlaag. Wanneer de schakelaar wordt losgelaten, stopt de buitenboordmotor in zijn huidige positie.

Voor instructies over het gebruik van de trim- en kantelbekrachtigingsschakelaar, zie pagina 61.

DWM01032

WAARSCHUWING

Gebruik de aan de onderkant bevestigde trim- en kantelbekrachtigingsschakelaar alleen wanneer de boot volledig tot stilstand is met de motor uit. Een poging tot het gebruik van deze schakelaar terwijl de boot in beweging is, kan de kans op overboord vallen verhogen en kan de bestuurder afleiden of de kans op een botsing met een andere boot of ander obstakel verhogen.

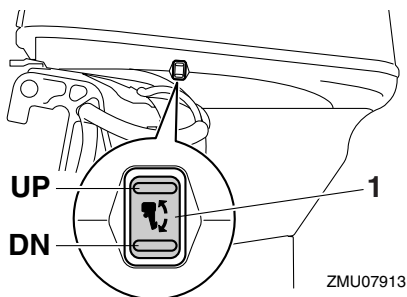

ZMU07913

1. Trim- en kantelbekrachtigingsschakelaar

DMU30903

Schakelaars voor het regelen van de snelheid voor stapvoets varen

De snelheid voor stapvoets varen kan worden verhoogd of verlaagd terwijl uw boot stapvoets vaart. Druk op de schakelaar "UP" om de snelheid voor stapvoets varen te verhogen en druk op de schakelaar "DN" om de snelheid voor stapvoets varen te verlagen.

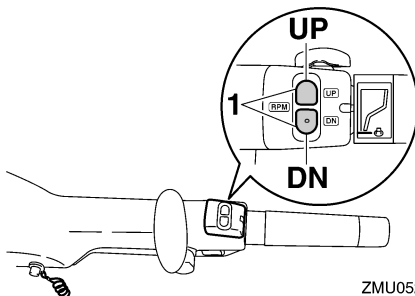

ZMU05213

1. Schakelaar voor het regelen van de snelheid voor stapvoets varen

NOTA:

- De snelheid voor stapvoets varen wordt ongeveer met 50 omw/min verhoogd of verlaagd telkens wanneer een schakelaar wordt ingedrukt.
- Als de snelheid voor stapvoets varen werd gewijzigd, keert de motor terug naar de normale snelheid voor stapvoets varen nadat de motor werd uitgeschakeld en opnieuw gestart, of wanneer het motortoerental wordt opgevoerd tot boven de 3000 omw/min.
- Voor instructies over het gebruik van de schakelaars voor het regelen van de snelheid voor stapvoets varen, zie pagina 56.

DMU26246

Trimtap met anode

DWM00841

WAARSCHUWING

Een verkeerd afgestelde trimtap kan er-

voor zorgen dat het moeilijk is om te sturen. Laat de motor altijd proefdraaien nadat een trimtap geïnstalleerd of vervangen is om er zeker van te zijn dat de besturing correct verloopt. Zorg ervoor dat u de bout vastdraait nadat de trimtap bijgeregd is.

De trimtap moet zo worden ingesteld dat er evenveel kracht moet worden uitgeoefend om de stuurinrichting naar rechts te draaien als om ze naar links te draaien.

Als de boot de neiging heeft naar links (bakboord) te draaien, dient u het achtereind van de trimtap naar bakboord te draaien ("A" in de afbeelding). Als de boot de neiging heeft naar rechts (stuurboord) te draaien, dient u het achtereind van de trimtap naar stuurboord te draaien ("B" in de afbeelding).

DCM00841

OPGELET

De trimtap doet ook dienst als anode om de motor te beschermen tegen elektrochemische corrosie. De trimtap mag niet worden geschilderd, want dan kan ze niet meer als anode werken.

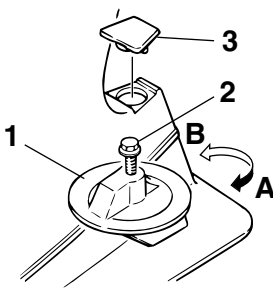

ZMU02525

1. Trimtap
2. Bout
3. Kap

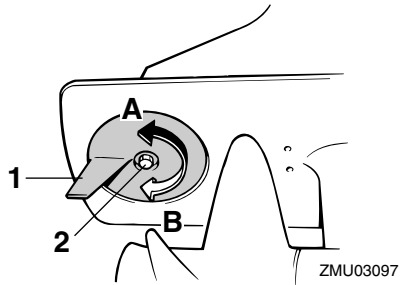

ZMU03097

1. Trimtap
2. Bout

Boutaandraaimoment:

18 N·m (1.84 kgf·m, 13.3 lb·ft) (F40H, F50H, F60F)
37 N·m (3.77 kgf·m, 27.3 lb·ft) (F40G, FT50J, FT60G, F70A)

DMU26263

Trimstang (kantelpen)

De stand van de trimstang bepaalt de minimumtrimhoek van de buitenboordmotor ten opzichte van de spiegel.

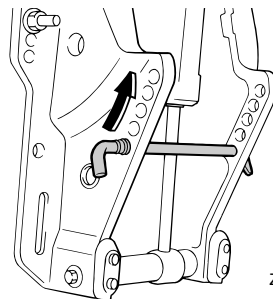

ZMU03593

DMU26313



Kantelvergrendelingsmechanisme

Het kantelvergrendelingsmechanisme wordt gebruikt om te voorkomen dat de buitenboordmotor uit het water wordt getild bij het achteruit varen.

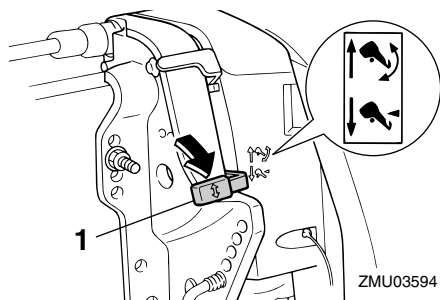
Componenten



1. Kantelvergrendelhendel

Om te vergrendelen dient u de kantelvergrendelingshendel in de “” (lock)-stand te zetten. Om te ontgrendelen dient u de kantelvergrendelingshendel in de “” (release)-stand te duwen.

DMU34462

Kantelsteunhendel voor modellen met trim- en kantelbekrachtiging of hydraulische kanteling

Om de buitenboordmotor in de omhoog gekantelde stand te houden, moet u de kantelsteunstang vergrendelen in de klembeugel.

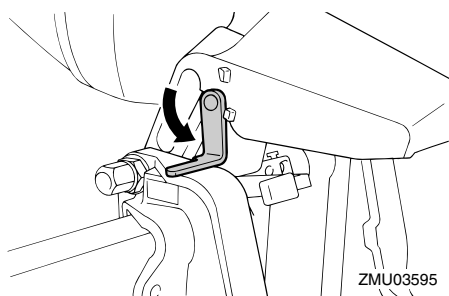

DCM00661

OPGELET

Gebruik de kantelsteunhendel of de kantelsteunknop niet om de boot te slepen. De buitenboordmotor zou daardoor kunnen losrillen van de kantelsteun en vallen. Als de boot niet kan worden gesleept

met de motor in de normale stand, gebruik dan een bijkomend steunstuk om de motor in de gekantelde stand vast te zetten.

DMU40762

Motorkapvergrendelhendel

De kapvergrendelhendels worden gebruikt om de motorkap vast te zetten.

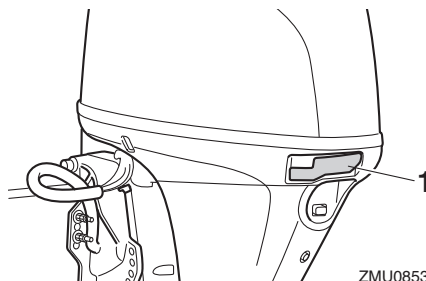

1. Motorkapvergrendelhendel(s)

DMU26464

Doorspoelplug

Dit systeem wordt gebruikt om de koelwaterdoorgangen van de motor te reinigen met behulp van een tuinslang en leidingwater.

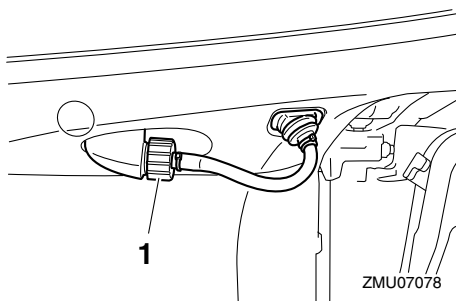

1. Doorspoelplug

NOTA:

Voor details over het gebruik, zie pagina 71.

DMU35564

Brandstoffilter/waterafscheider

Deze motor heeft een gecombineerde brandstoffilter/waterafscheider en bijbehorend waarschuwingssysteem. Als het van de brandstof afgescheiden water een bepaald volume overschrijdt, wordt het waarschuwingssysteem van de 6Y8 multifunctionele toerenteller geactiveerd.

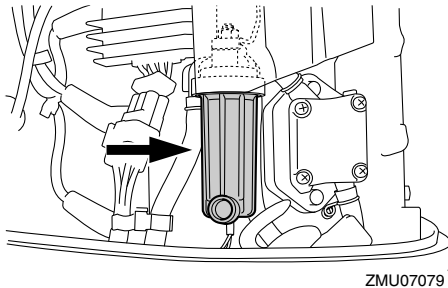
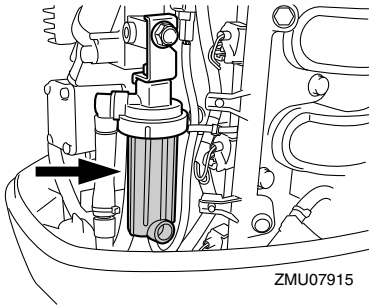

DMU26305

Waarschuwinglampje

Als de motor een toestand vertoont die een waarschuwing veroorzaakt, gaat het controlelampje aan. Meer informatie over het interpreteren van het waarschuwinglampje vindt u op pagina 39.

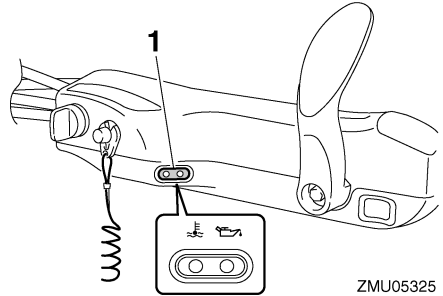

1. Waarschuwinglampje

Activering van het waarschuwingssysteem

- Het waterafscheiderwaarschuwinglampje van de 6Y8 multifunctionele toerenteller zal knipperen.
- De zoemer weerklinkt met tussenpozen, doch uitsluitend wanneer de versnellingshendel in neutraal staat.
- Wanneer het waarschuwingssysteem werd geactiveerd, dient u de motor onmiddellijk uit te schakelen en een Yamaha-dealer te raadplegen.

Instrumenten en verklikkerlampjes

DMU36016

Verklikkers

DMU36026

Oliedrukwaarschuwinglampje

Als de oliedruk te laag is, gaat dit waarschuwinglampje aan. Voor meer informatie, zie pagina 39.

DCM00024

OPGELET

- Laat de motor niet draaien wanneer het waarschuwinglampje voor lage oliedruk brandt en het motoroliepeil te laag is. Dat leidt tot ernstige motorschade.
- Het waarschuwinglampje voor lage oliedruk geeft niet het motoroliepeil aan. Gebruik de oliepeilstok om het oliepeil te controleren. Zie voor verdere informatie pagina 46.

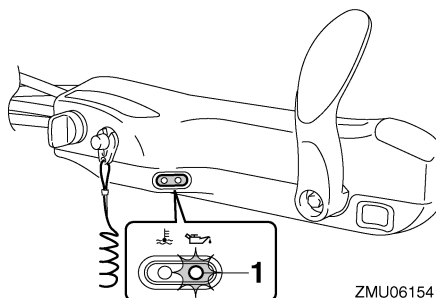

1. Oliedrukwaarschuwinglampje

DMU36034

Oververhittingwaarschuwinglampje

Als de temperatuur van de motor te hoog is, gaat dit verklikkerlampje aan. Voor meer informatie over het aflezen van het verklikkerlampje, zie pagina 39.

DCM00053

OPGELET

Laat de motor niet draaien wanneer het oververhittingwaarschuwinglampje brandt. Dat leidt tot ernstige motorscha-

de.

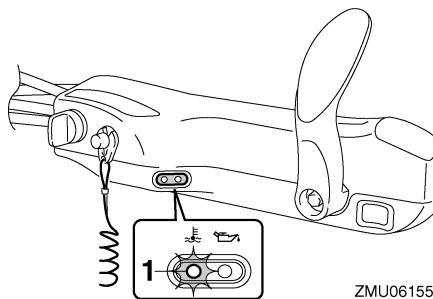

1. Oververhittingwaarschuwinglampje

DMU26494

Digitale toerenteller

De toerenteller toont het motortoerental en heeft de volgende functies.

Alle segmenten van het display lichten kort op na het inschakelen van de hoofdschakelaar en keren daarna terug naar de normale toestand.

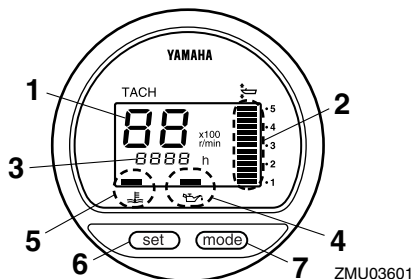

1. Toerenteller
2. Trimmeter
3. Urenmeter
4. Oliedrukwaarschuwinglampje
5. Oververhittingwaarschuwinglampje
6. Afstelknop
7. Modusknop

NOTA:

De waterafscheider- en motorstoringwaar-

Instrumenten en verklikkerlampjes

schuingslampjes werken alleen wanneer de motor is uitgerust met de toepasselijke functies.

DMU36051

Toerenteller

De toerenteller toont het motortoerental in honderden omwentelingen per minuut (omw/min). Bijvoorbeeld, wanneer op het toerentellerdisplay “22” wordt weergegeven, bedraagt het motortoerental 2200 omw/min.

DMU26622

Trimmeter

Deze meter toont de trimhoek van uw buitenboordmotor.

- Leer de trimhoeken die voor uw boot het best werken in de verschillende omstandigheden uit het hoofd. Stel de trimhoek naar wens in met behulp van de trim- en kantelbekrachtigingsschakelaar.
- Als de trimhoek van uw motor het trimbedrijfsbereik overschrijdt, zal het bovenste segment van het trimmeterdisplay knippen.

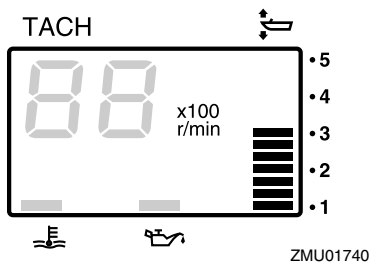

DMU26652

Urenmeter

Deze meter toont het aantal bedrijfsuren van de motor. Hij kan worden ingesteld om het totale aantal bedrijfsuren weer te geven of het aantal bedrijfsuren voor de huidige trip. Het display kan ook in en uit worden geschakeld.

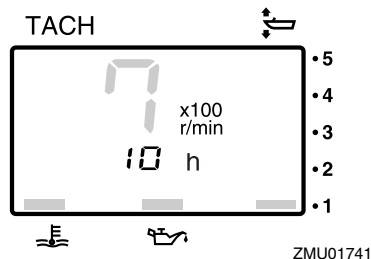

Om het displayformaat te wijzigen, drukt u op de knop “mode” (modus). Het display kan het totale aantal bedrijfsuren of het aantal tripuren weergeven, of het kan worden uitgeschakeld.

Om de tripuren terug op nul te zetten, drukt u gedurende 1 seconde gelijktijdig op de knoppen “set” (instellen) en “mode” (modus). Daardoor wordt de tripteller terug op 0 (nul) gezet.

Het totale aantal bedrijfsuren van de motor kan niet terug op nul worden gezet.

DMU26526

Oliedrukwaarschuingslampje

Als de oliedruk te laag wordt, begint het waarschuingslampje te knipperen. Voor meer informatie, zie pagina 39.

DCM00024

OPGELET

- Laat de motor niet draaien wanneer het waarschuingslampje voor lage oliedruk brandt en het motoroliepeil te laag is. Dat leidt tot ernstige motorschade.
- Het waarschuingslampje voor lage oliedruk geeft niet het motoroliepeil aan. Gebruik de oliepeilstok om het oliepeil te controleren. Zie voor verdere informatie pagina 46.

Instrumenten en verklikkerlampjes

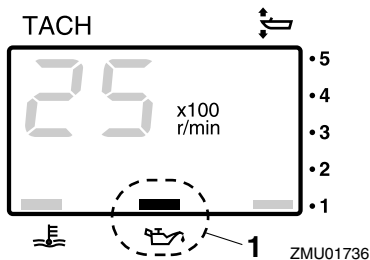

1. Oliedrukwaarschuwinglampje

DMU26584

Oververhittingwaarschuwinglampje

Als de motortemperatuur te hoog wordt, begint het waarschuwinglampje te knipperen. Meer informatie over het aflezen van het verklikkerlampje vindt u op pagina 39.

DCM00053

OPGELET

Laat de motor niet draaien wanneer het oververhittingwaarschuwinglampje brandt. Dat leidt tot ernstige motorschade.

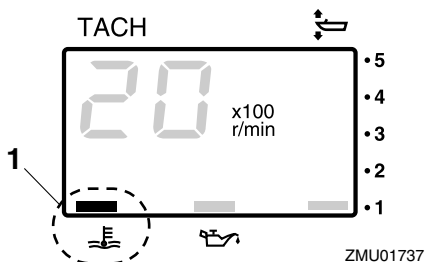

1. Oververhittingwaarschuwinglampje

DMU26603

Digitale snelheidsmeter

Deze meter toont de bootvaarsnelheid en andere informatie.

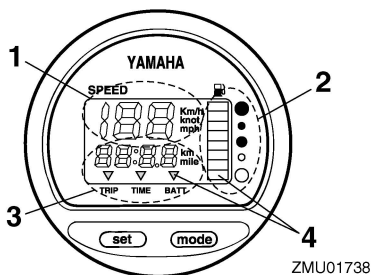

1. Snelheidsmeter
2. Brandstofmeter
3. Tripmeter/klok/voltmeter
4. Waarschuwinglampje(s)

Alle segmenten van het display lichten kort op na het inschakelen van de hoofdschakelaar en keren daarna terug naar de normale toestand.

DMU36062

Snelheidsmeter

De snelheidsmeter geeft de snelheid weer in km/u, mph of knopen, naar gelang van de voorkeur van de schipper. Selecteer de gewenste eenheid met behulp van de keuzeschakelaar op de achterkant van de meter. Zie de illustratie voor instellingen.

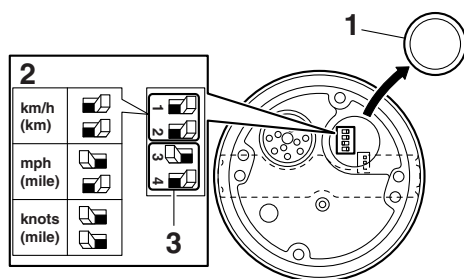

1. Kap
2. Keuzeschakelaar (voor snelheidseenheid)
3. Keuzeschakelaar (voor brandstofverzender)

Instrumenten en verklikkerlampjes

DMU26714

Brandstofmeter

Het brandstofniveau wordt door middel van acht segmenten aangeduid. Wanneer alle segmenten zichtbaar zijn, is de brandstoftank vol.

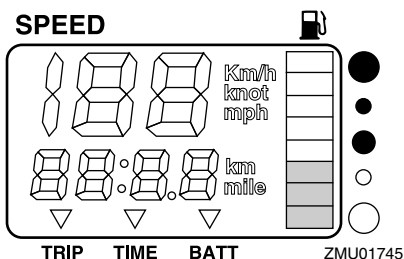

De uitlezing van het brandstofniveau kan door de positie van de sensor in de brandstoftank en de stand van de boot in het water onnauwkeurig zijn. Bediening met boeg-omhoog trim of continu ronddraaien kan verkeerde uitlezingen geven.

Pas niet de keuzeschakelaar voor de brandstofsensor aan. Onjuiste instelling van de meterkeuzeschakelaar geeft foute uitlezingen. Raadpleeg uw Yamaha-dealer voor informatie over het juist instellen van de keuzeschakelaar. **OPGELET: Zonder benzine vallen kan de motor beschadigen.**

[DCM01771]

DMU36072

Tripmeter / klok / voltmeter

Het display toont hetzij de tripmeter, hetzij de klok, hetzij de voltmeter.

Om het display te wijzigen, drukt u herhaaldelijk op de knop "mode" (modus) tot de indicator op de voorkant van de meter "TRIP" (tripmeter), "TIME" (klok) of "BATT" (voltmeter) aanwijst.

DMU26692

Tripmeter

Deze meter geeft de afstand weer die de

boot heeft afgelegd sinds de meter voor het laatst terug op nul werd gezet.

De tripafstand wordt in kilometer of mijl getoond afhankelijk van de voor de snelheidsmeter gekozen meeteenheid.

Om de tripmeter weer op nul te zetten, moet u de knoppen "set" (instellen) en "mode" (modus) tegelijk indrukken.

De tripafstand wordt in het geheugen bewaard door accustroom. De opgeslagen gegevens gaan verloren wanneer de accu wordt losgekoppeld.

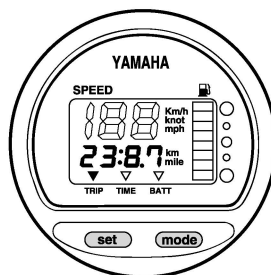

DMU26702

Klok

Instellen van de klok:

1. Ga na of de meter in de modus "TIME" (tijd) staat.
2. Druk op de knop "set" (instellen): het urendisplay begint te knipperen.
3. Druk op de knop "mode" (modus) tot het gewenste uur wordt weergegeven.
4. Druk nogmaals op de knop "set" (instellen): het minutendisplay begint te knipperen.
5. Druk op de knop "mode" (modus) tot de gewenste minuut wordt weergegeven.
6. Druk nogmaals op de knop "set" (instellen) om de klok te starten.

Instrumenten en verklikkerlampjes

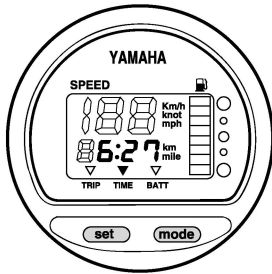

ZMU01744

De klok werkt op accustroom. Wanneer u de accu loskoppelt, valt de klok stil. Stel de klok opnieuw in na het loskoppelen van de accu.

DMU36081

Voltmeter

De voltmeter toont de acculading in volt (V).

DMU26723

Brandstofpeilwaarschuwinglampje

Wanneer het brandstofpeil zakt tot één segment begint het brandstofpeilwaarschuwingsegment te knipperen.

Laat de motor niet met vol gas draaien als er een waarschuwing geactiveerd is. Vaar stapvoets terug naar de haven. **OPGELET: Zonder benzine vallen kan de motor beschadigen.** [DCM01771]

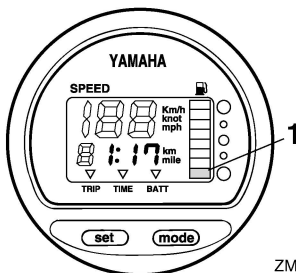

ZMU01746

1. Brandstofpeilwaarschuwinglampje

DMU26733

Waarschuwinglampje voor lage accuspanning

Als de accuspanning daalt, zal het display

automatisch worden ingeschakeld en beginnen te knipperen.

Vaar onmiddellijk terug naar de haven als er een waarschuwing geactiveerd wordt. Raadpleeg uw Yamaha-dealer voor het opladen van de accu.

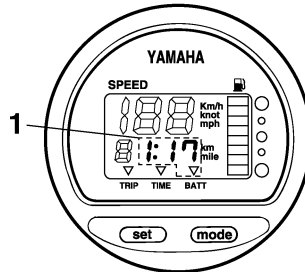

ZMU01747

1. Waarschuwinglampje accu

DMU46654

6Y8 Multifunctionele meters

Er bestaan twee soorten 6Y8 multifunctionele meters.

- 6Y8 Multifunctionele toerenteller
- 6Y8 Multifunctionele snelheids- & brandstofmeter

6Y8 Multifunctionele toerenteller

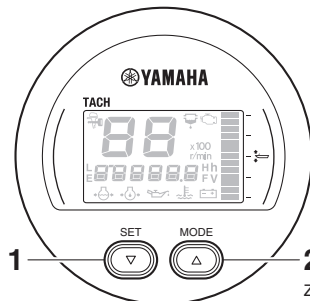

ZMU08407

1. Afstelknop

2. Modusknop

Instrumenten en verklikkerlampjes

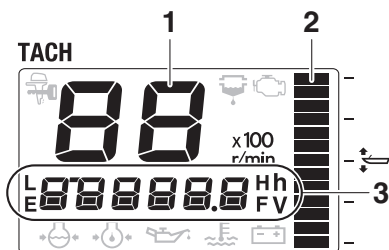

ZMU08408

1. Toerenteller
2. Trimmeter
3. Multifunctioneel display

6Y8 Multifunctionele snelheids- & brandstofmeter

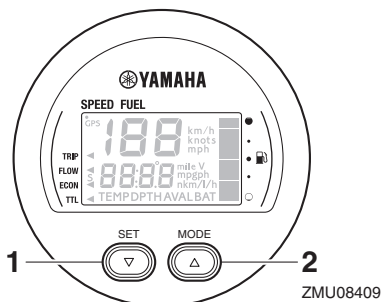

ZMU08409

1. Afstelknop
2. Modusknop

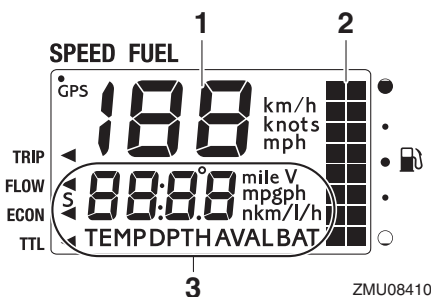

ZMU08410

1. Snelheidsmeter
2. Brandstofmeter
3. Multifunctioneel display

NOTA:

De op het multifunctionele display weergegeven informatie kan worden gewijzigd. Informatie over andere instellingen of over het wijzigen van de weergegeven informatie vindt u in de gebruiksaanwijzing van de 6Y8 multifunctionele meter.

Deze gebruiksaanwijzing bevat vooral informatie over de weergave van waarschuwingen op de 6Y8 multifunctionele toerenteller. Zie de volgende hoofdstukken voor informatie over de waarschuwingslampjes.

Verklikkerlampjes

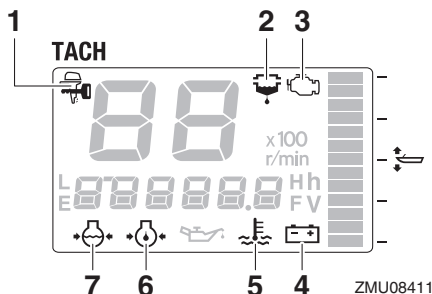

ZMU08411

1. Yamaha Security System-verklikkerlampje (optioneel)
2. Waterafscheiderwaarschuwinglampje
3. Motorstoringwaarschuwinglampje
4. Accuspanningslampje
5. Oververhittingwaarschuwinglampje
6. Oliedrukwaarschuwinglampje
7. Koelwaterdruklampje (optioneel)

Yamaha Security System-verklikkerlampje (optioneel)

Dit verklikkerlampje gaat aan wanneer het Yamaha Security System zich in vergrendelmodus bevindt.

Instrumenten en verklikkerlampjes

Vergrendelmodus

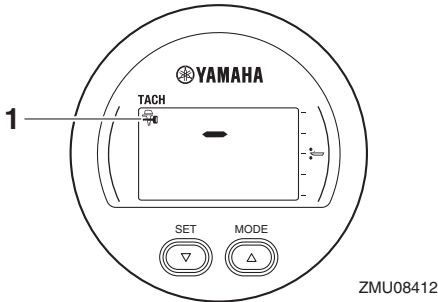

1. Yamaha Security System-verklikkerlampje (optioneel)

Vergewis u ervan dat het Yamaha Security System-verklikkerlampje uit is vooraleer u de motor start.

Waarschuwinglampje waterafscheidingsfilter

Als er zich tijdens het varen water heeft verzameld in de waterafscheidingsfilter (brandstoffilter), zal het waarschuwinglampje voor de waterafscheidingsfilter beginnen te knipperen.

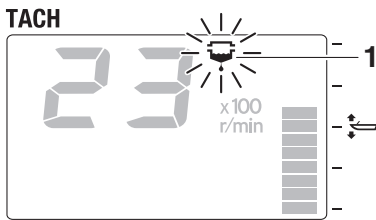

1. Waterafscheiderwaarschuwinglampje

Schakel de motor onmiddellijk uit en kijk op pagina 93 van deze handleiding om het water uit de brandstoffilter te verwijderen. Keer gauw terug naar de haven en raadpleeg uw Yamaha-dealer onmiddellijk.

DCM00911

OPGELET

Benzine die vermengd is met water kan de motor beschadigen.

Motorstoringwaarschuwinglampje

Wanneer de motor defect raakt tijdens het varen, begint het motorstoringwaarschuwinglampje te knipperen. Keer gauw terug naar de haven en raadpleeg uw Yamaha-dealer onmiddellijk.

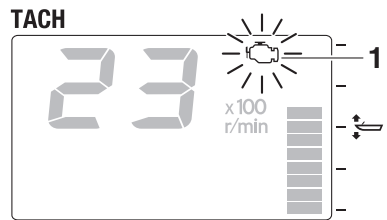

1. Motorstoringwaarschuwinglampje

DCM00921

OPGELET

In een dergelijk geval werkt de motor niet zoals het hoort. Raadpleeg onmiddellijk een Yamaha-dealer.

Waarschuwing voor lage accuspanning

Wanneer de accuspanning daalt, begint de accuspanningswaarde te knipperen.

TACH

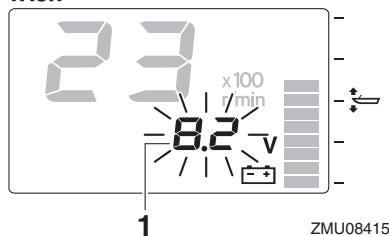

1. Accuspanningswaarde

Keer onmiddellijk terug naar de haven wanneer de waarschuwing voor lage accuspanning geactiveerd werd. Raadpleeg uw Yamaha-dealer voor het opladen van de accu.

Oververhittingswaarschuwinglampje

Wanneer de motortemperatuur te hoog oploopt tijdens het varen, begint het oververhittingswaarschuwinglampje te knipperen en zakt het motortoerental automatisch tot ongeveer 2000–3500 omw/min.

TACH

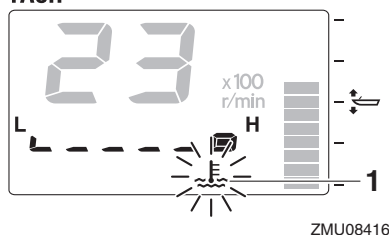

1. Oververhittingwaarschuwinglampje

Stop de motor onmiddellijk wanneer de zoe-mer weerklinkt en de oververhittingbeveiliging werd geactiveerd. Controleer of de koelwaterinlaat niet verstopt is.

DCM01594

OPGELET

- Laat de motor niet draaien terwijl het oververhittingwaarschuwinglampje knippert. Dat leidt tot ernstige motorschade.
- Laat de motor niet draaien wanneer er een waarschuwing geactiveerd is. Raadpleeg uw Yamaha-dealer als u het probleem niet kunt lokaliseren en oplossen.

Oliedrukwaarschuwinglampje

Wanneer de motoroliedruk te laag wordt, begint het oliedrukwaarschuwinglampje te knipperen en zakt het motortoerental automatisch tot ongeveer 2000–3500 omw/min.

TACH

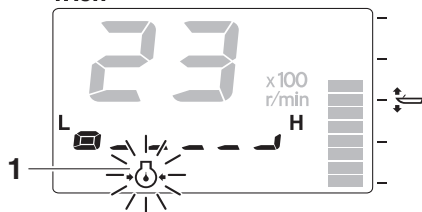

1. Oliedrukwaarschuwinglampje

Schakel de motor onmiddellijk uit wanneer de zoe-mer weerklinkt en het oliedrukwaarschuwinglampje knippert. Controleer het motoroliepeil en vul indien nodig olie bij. Indien de waarschuwing wordt geactiveerd terwijl het oliepeil normaal is, dient u contact op te nemen met uw Yamaha-dealer.

DCM01602

OPGELET

Laat de motor niet draaien wanneer de oliedrukwaarschuwing geactiveerd werd. Dat leidt tot ernstige motorschade.

Motorcontrolesysteem

DMU26805

Waarschuwingssysteem

DCM00093

OPGELET

Laat de motor niet draaien wanneer er een waarschuwing geactiveerd is. Raadpleeg uw Yamaha-dealer als u het probleem niet kunt lokaliseren en oplossen.

DMU43754

Oververhittingswaarschuwing

Deze motor heeft een oververhittingwaarschuwingssysteem. Als de motortemperatuur te erg stijgt, wordt het waarschuwingssysteem geactiveerd.

- Het motortoerental zal automatisch zakken tot 2000–3500 omw/min.
- Het oververhittingwaarschuwinglampje zal branden of knipperen (indien voorzien).

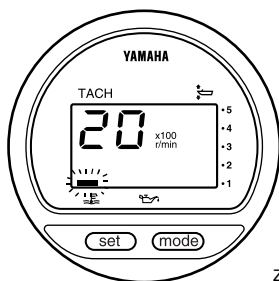

ZMU01757

TACH

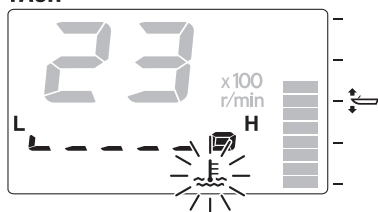

ZMU05422

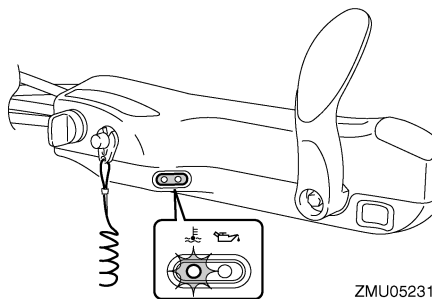

ZMU05231

- De zoemer zal weerklinken (indien aanwezig op de stuurhendel, de afstandsbedieningdoos of het hoofdschakelaarpaneel).

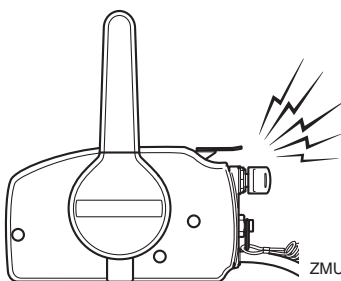

ZMU01758

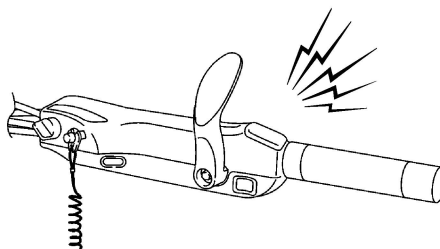

ZMU05326

Als het waarschuwingssysteem in werking is getreden, schakelt u de motor uit en controleert u de koelwaterinlaten:

- Controleer de trimhoek om na te gaan of de koelwaterinlaat onder water zit.
- Controleer of de koelwaterinlaat niet verstopt is.

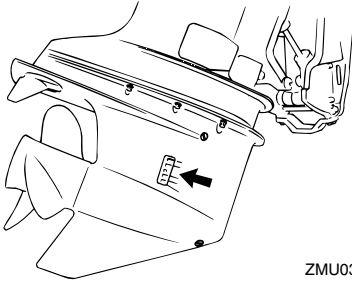

ZMU03604

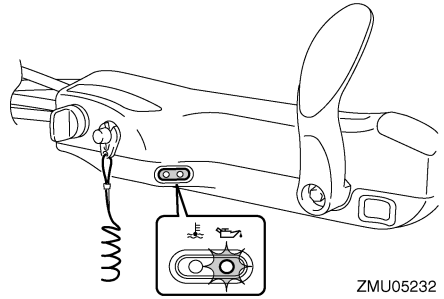

ZMU05232

DMU26869

Oliedrukwaarschuwing

Als de oliedruk te erg daalt, wordt het waarschuwingssysteem geactiveerd.

- Het toerental van de motor zal automatisch zakken tot ongeveer 2000–3500 omw/min.
- Het oliedrukwaarschuwinglampje zal continu branden of knipperen (indien voorzien).

- De zoemer weerklinkt (indien voorzien).

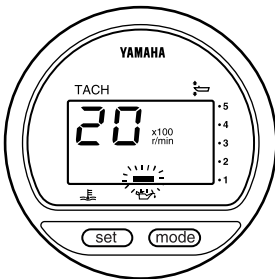

ZMU03609

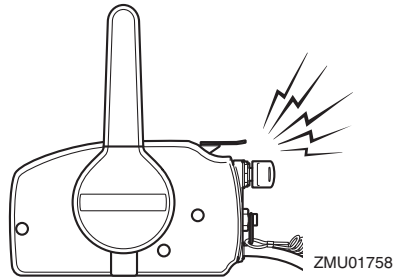

ZMU01758

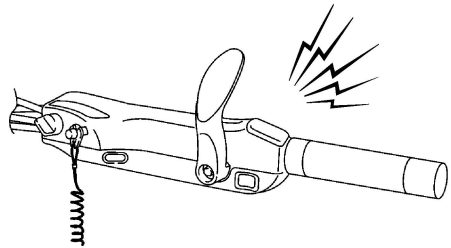

ZMU05326

TACH

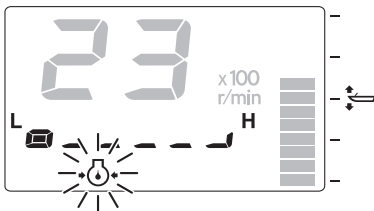

ZMU05431

Als het waarschuwingssysteem werd geactiveerd, dient u de motor uit te schakelen zodra dat op een veilige wijze kan. Controleer het oliepeil en vul indien nodig olie bij. Als het oliepeil correct is, dient u uw Yamaha-dealer te raadplegen.

Installatie

DMU26903

Installatie

De informatie in dit hoofdstuk wordt slechts bij wijze van referentie verstrekt. Het is niet mogelijk complete instructies te verschaffen over iedere mogelijke boot/motor-combinatie. Een correcte montage hangt gedeeltelijk af van de ervaring en de specifieke boot/motor-combinatie.

DWM01591

WAARSCHUWING

- Een boot te krachtig aandrijven kan ernstige instabiliteit veroorzaken. Installeer nooit een buitenboordmotor op uw boot met meer paardenkracht dan het maximale nominale paardenkrachtvermogen op de capaciteitsplaat van de boot. Als de boot geen capaciteitsplaat heeft, neem dan contact op met de fabrikant van de boot.
- Een verkeerde montage van de buitenboordmotor kan tot gevaarlijke omstandigheden leiden, zoals een gebrekkige bestuurbaarheid, verlies van controle of brand. Modellen voor permanente montage moeten worden gemonteerd door uw dealer of door een andere persoon met voldoende ervaring in het op-tuigen van boten.

DMU33471

De buitenboordmotor monteren

De buitenboordmotor moet zo worden gemonteerd dat de boot correct uitgebalanceerd is. Anders is de boot mogelijk moeilijk bestuurbaar. Bij eenmotorige boten moet de buitenboordmotor op de hartlijn (kiellijn) van de boot worden gemonteerd.

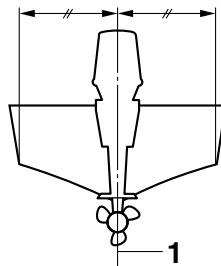

ZMU01760

1. Middellijn (kiellijn)

DMU26936

Montagehoogte (bootbodem)

De montagehoogte van uw buitenboordmotor heeft een invloed op zijn efficiëntie en betrouwbaarheid. Als hij te hoog wordt gemonteerd, kan er propellerventilatie ontstaan, waardoor de stuwkracht wordt verminderd ten gevolge van te veel propellerglijding. Bovendien kunnen de waterinlaten voor het koelsysteem daardoor mogelijk te weinig water opzuigen, waardoor de motor oververhit kan raken. Als de motor te laag wordt gemonteerd, zal de waterweerstand toenemen, waardoor de motorefficiëntie en -prestaties afnemen.

In de meeste gevallen moet de buitenboordmotor zo worden gemonteerd dat de anti-cavitatieplaat in één lijn ligt met de onderkant van de boot. De optimale montagehoogte van de buitenboordmotor hangt af van de boot/motor-combinatie en de gewenste toepassing. Proefvaarten met verschillende hoogten kunnen helpen de optimale montagehoogte te bepalen. Raadpleeg uw Yamaha-dealer of bootfabrikant voor meer informatie over het bepalen van de juiste montagehoogte.

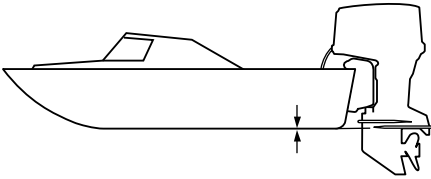

ZMU01762

DCM01635

OPGELET

- **Zorg dat het leegloopgat hoog genoeg is om te voorkomen dat er water de motor binnendringt, zelfs als de boot vastligt met de maximale lading.**
 - **Onjuiste motorhoogte of belemmeringen in de gelijkmatige doorstroming van het water (zoals het ontwerp of de toestand van de boot, of accessoires zoals zwemtrappen of dieptesensoren) kunnen tijdens het varen met de boot waterlevel in de lucht veroorzaken. Als de buitenboordmotor continu wordt bediend met in de lucht aanwezige waterlevel, kan er via de luchtinlaatopening in de motorkap genoeg water de motor binnendringen om ernstige schade aan de motor te veroorzaken. Neem de oorzaak van in de lucht aanwezige waterlevel weg.**
-

DMU36382

Eerste gebruik

DMU36393

De motor met motorolie vullen

De motor wordt door de fabriek geleverd zonder motorolie. Als uw dealer geen olie in de motor heeft gedaan, moet u dat doen alvorens de motor te starten. **OPGELET: Ga na of de motor gevuld is met olie alvorens hem de eerste keer te gebruiken, om ernstige motorschade te voorkomen.** [DCM01782]

De motor wordt geleverd met het volgende label, dat moet worden verwijderd nadat de motor voor het eerst met olie werd gevuld. Voor meer informatie over het controleren van het motoroliepeil, zie pagina 46.

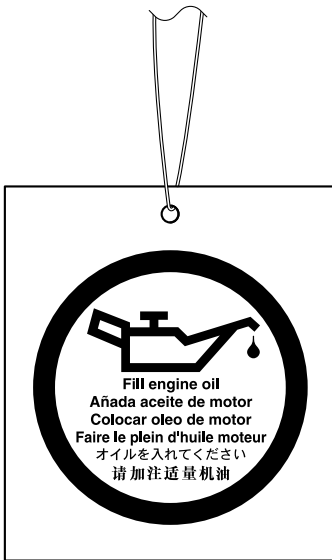

ZMU01710

DMU30175

Inlopen van de motor

Uw nieuwe motor vereist een inlooperperiode om de contactoppervlakken tussen bewegende onderdelen gelijkmatig te laten inlopen. Wanneer u de motor goed laat inlopen

zal hij beter werken en langer meegaan. **OPGELET: Als men de inlooperprocedure niet volgt, kan dat resulteren in een kortere levensduur van de motor of zelfs in ernstige motorschade.** [DCM00802]

DMU27086

Procedure voor 4-taktmodellen

Uw nieuwe motor vereist een inlooperperiode van 10 uur om de contactoppervlakken tussen bewegende onderdelen gelijkmatig te laten inlopen.

NOTA:

Laat de motor als volgt in het water draaien, onder belasting (in versnelling met geïnstalleerde propeller). Om de motor te laten inlopen dient u gedurende 10 uur te lang draaien in vrijlooptoerental, ruw water en drukbevaaren zones te vermijden.

1. Voor het eerste bedrijfsuur:
Laat de motor draaien met verschillende toerentallen tot maximaal 2000 omw/min of met het gas ongeveer half geopend.
2. Voor het tweede bedrijfsuur:
Verhoog het motortoerental zo veel als nodig is om de boot over het water te laten scheren (maar vermijd volgas), en neem vervolgens een beetje gas terug terwijl de boot een scheersnelheid behoudt.
3. Resterende 8 uren:
Laat de motor draaien met om het even welk toerental. Laat de motor echter nooit langer dan 5 minuten met volgas draaien.
4. Na de eerste 10 uren:
Gebruik de motor normaal.

DMU36402

Leer uw boot kennen

Alle boten hebben unieke vaareigenschappen. Ga in het begin voorzichtig te werk om te leren hoe uw boot reageert onder verschil-

lende omstandigheden en met diverse trimhoeken (zie pagina 58).

DMU36414

Controleert voordat de motor wordt gestart

DWM01922

WAARSCHUWING

Wanneer een onderdeel in “Controleert voordat de motor wordt gestart” niet correct werkt, laat u dit nakijken en herstellen alvorens de buitenboordmotor te bedienen. Anders zou er een ongeluk kunnen gebeuren.

DCM00121

OPGELET

Start de motor niet als uit het water is. Oververhitting en ernstige motorschade zouden daarvan het gevolg kunnen zijn.

DMU36422

Brandstofpeil

Controleer of u voldoende brandstof hebt voor uw trip. Een goede vuistregel is 1/3 van uw brandstof te gebruiken om uw bestemming te bereiken, 1/3 om terug te keren en 1/3 te houden als reserve voor noodgevallen. Met de boot horizontaal op een aanhangwagen of in het water draait u de sleutel in de stand “ON”(aan) en controleert u het brandstofpeil. Voor brandstofvulinstructies, zie pagina 48.

DMU36573

Verwijderen van de motorkap

Voor de volgende controles dient u de motorkap van de onderbak te verwijderen. Om de motorkap te verwijderen, ontgondelt u motor-
kapvergrendelhendel en tilt u de motorkap van onderbak af.

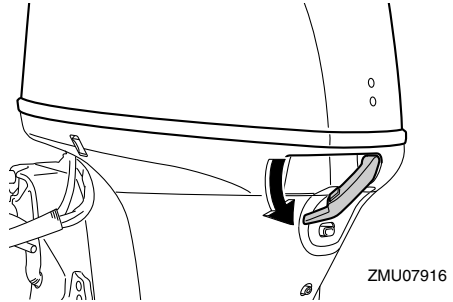

DMU36443

Brandstofsysteem

DWM00061

WAARSCHUWING

Benzine en benzinedampen zijn erg ontvlambaar en ontplofbaar. Blijf ermee uit de buurt van vonken, sigaretten, vlammen en andere bronnen van ontbranding.

DWM00911

WAARSCHUWING

Lekkende brandstof kan brand of een ontploffing veroorzaken.

- Controleer regelmatig op lekken.
- Als er brandstof lekt moet het brandstofsysteem worden hersteld door een bevoegd mecanicien. Als de buitenboordmotor slecht hersteld is, kan het zijn dat het niet veilig is om hem te gebruiken.

DMU36453

Controleren op brandstoflekken

- Zoek naar brandstoflekken of benzinedampen in de boot.
- Ga na of het brandstofsysteem geen lekken vertoont.
- Controleer de brandstoftank en brandstofleidingen op barsten, zwellingen of andere schade.

DMU36472

Controleer de brandstoffilter

Ga na of de brandstoffilter zuiver is en geen

Werking

water bevat. Als er voldoende water in de brandstof wordt aangetroffen om de vlottering omhoog te bewegen, of als er een aanzienlijke hoeveelheid vuil in wordt aangetroffen, moet de brandstoftank worden gecontroleerd en gereinigd door een Yamaha-dealer.

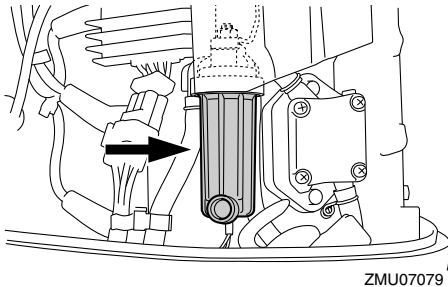
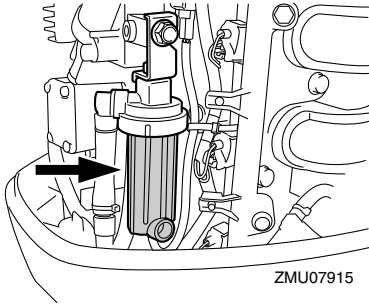

DMU36903

Bedieningselementen

Modellen met stuurhendel:

- Beweeg de stuurhendel helemaal naar links en rechts om na te gaan of hij soepel werkt.
- Draai de gashendel van de volledig gesloten in de volledig open stand. Vergewis u ervan dat hij soepel draait en dat hij helemaal terugkeert in de volledig gesloten stand.
- Let op losse of beschadigde verbindingen van de gas- en schakelkabels.

Modellen met afstandsbediening:

- Draai het stuur helemaal naar rechts en helemaal naar links. Ga na of het soepel en onbelemmerd draait over het volledige bewegingsbereik zonder haperingen of te veel speling.
- Bedien de gashendels verschillende keren om u ervan te vergewissen dat hun bewegingen geen haperingen vertonen. Ze moeten soepel werken over het volledige bewegingsbereik, en iedere hendel moet volledig terugkeren naar zijn uitgangspositie.
- Let op losse of beschadigde verbindingen van de gas- en schakelkabels.

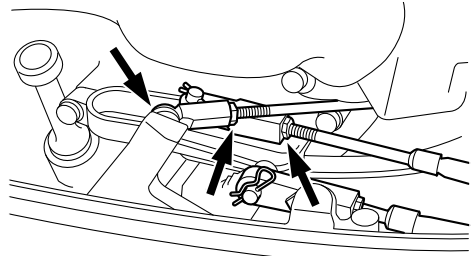

ZMU07105

DMU36484

Noodstopkoord

Inspecteer de noodstopkoord en de clip op schade, zoals insnijdingen, rafelingen of slijtage.

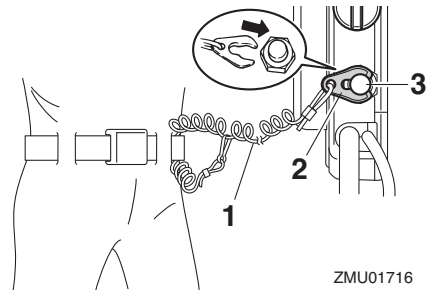

1. Koord

2. Clip
3. Motoruitschakelaar

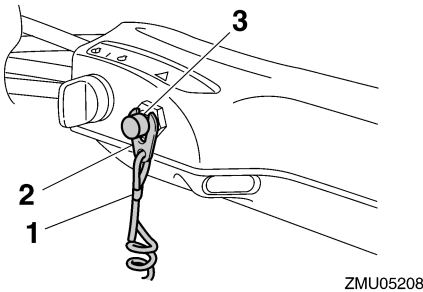

1. Koord
2. Clip
3. Motoruitschakelaar

DMU40994

Motorolie

1. Zet de buitenboordmotor verticaal (niet gekanteld). **OPGELET: Wanneer de buitenboordmotor niet waterpas staat, is het op de oliepeilstok aangegeven oliepeil mogelijk niet accuraat.**

[DCM01862]

2. Verwijder de oliepeilstok en veeg hem schoon.

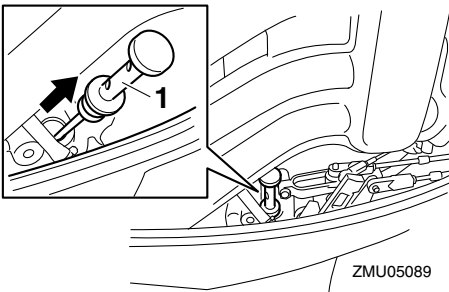

1. Oliepeilstok

3. Steek de oliepeilstok volledig in de motor en verwijder hem vervolgens opnieuw.

4. Ga na of het oliepeil op de oliepeilstok zich tussen de bovenste en de onderste markering bevindt. Raadpleeg uw Yamaha-dealer wanneer het oliepeil niet correct is of wanneer de olie er melkachtig of vuil uitziet.

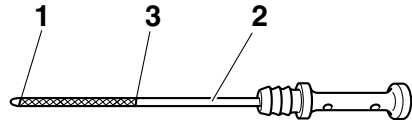

ZMU05091

1. Onderste peilmkering
2. Oliepeilstok
3. Bovenste peilmkering

DMU27154

Motor

- Controleer de motor en ga na of hij goed gemonteerd werd.
- Controleer op losse of beschadigde bevestigingsmiddelen.
- Controleer de propeller op beschadigingen.
- Controleer op motorolieleken.

DMU36494

Doorspoelplug

- Ga na of het tuinslangkoppelstuk van de doorspoelplug stevig op het hulpstuk op de onderkap is geschroefd. **OPGELET: Wanneer het tuinslangkoppelstuk niet correct werd aangesloten, kan er koelwater weglopen waardoor de motor oververhit kan raken tijdens het varen.** [DCM01802]

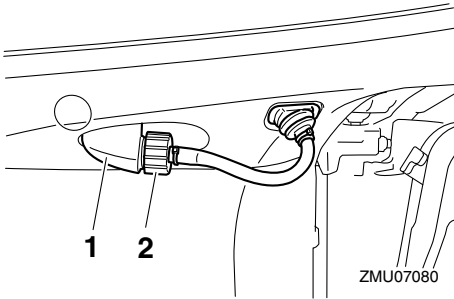

1. Fitting
2. Doorspoelplug

DMU36956

Installeren van de motorkap

1. Vergewis u ervan dat de motorkapvergrendelhendel is ontgrendeld.
2. Vergewis u ervan dat de rubberen dichting overal correct zit rondom de motorkap.
3. Plaats de motorkap op de onderbak.
4. Vergewis u ervan dat de rubberen dichting overal correct zit tussen de motorkap en de onderbak.
5. Beweeg de motorkapvergrendelhendel zoals getoond om de motorkap te vergrendelen. **OPGELET: Als de motorkap niet correct wordt geïnstalleerd, kan er water onder de motorkap terecht komen en de motor beschadigen, of kan de motorkap wegvliegen bij hoge snelheden.** [DCM01992]

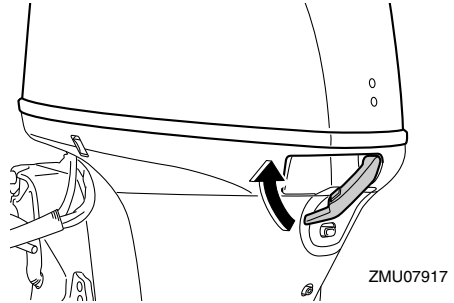

Controleer na de motorkap te hebben aangebracht of ze goed op haar plaats zit door er met twee handen op te duwen. Als de motorkap los zit, dient u ze te laten herstellen door uw Yamaha-dealer.

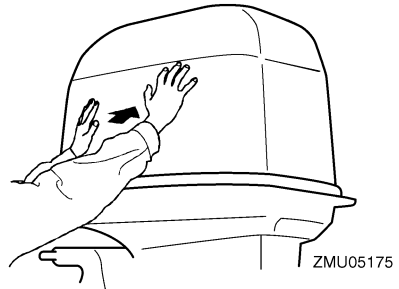

DMU34582

Trim- en kantelbekrachtigingssysteem

DWM01931

WAARSCHUWING

- Kom nooit onder het staartstuk als het gekanteld is, zelfs niet als de kantelsteunhendel vergrendeld is. Als de buitenboordmotor per ongeluk valt, kunt u ernstig gewond raken.
- Er kunnen lichaamsdelen worden verpletterd tussen de motor en de klembeugel wanneer de motor wordt getrimd of gekanteld.
- Ga na of er zich niemand in de buurt van de buitenboordmotor bevindt alvorens...

rens deze controle uit te voeren.

1. Controleer de trim- en kantelbetrachtigingseenheid op tekenen van olie lekken.
2. Bedien alle trim- en kantelbetrachtigingsschakelaars om na te gaan of al de schakelaars werken.
3. Kantel de buitenboordmotor naar boven en controleer of de trim- en kantelstang volledig naar buiten wordt geduwd.

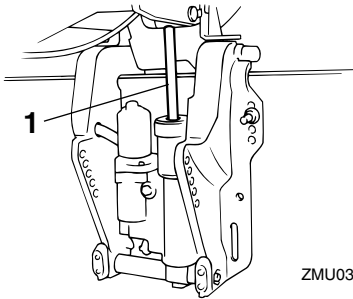

ZMU03662

1. Trim- en kantelstang
4. Controleer of de trim- en kantelstang vrij is van roest of andere gebreken.
5. Kantel de buitenboordmotor naar beneden. Ga na of de trim- en kantelstang soepel werkt.

DMU36585

Accu

Controleer de lading van de accu. Als uw boot is uitgerust met een digitale snelheidsmeter van Yamaha helpen de voltmeter en de waarschuwingsfuncties voor een te lage accuspanning u bij het controleren van de acculading. Een accu die in goede toestand verkeert, levert minimaal 12 volt. Ga na of de accu-aansluitingen zuiver en stevig bevestigd zijn en of ze bedekt zijn met isolatiekappen. De elektrische aansluitingen van de accu en de kabels moeten zuiver en correct uitgevoerd zijn, anders kan de accu de motor

niet starten.

Als de accu moet worden opgeladen, dient u uw Yamaha-dealer of de handleiding van de accufabrikant te raadplegen.

DMU2743A

Brandstof bijvullen

DWM01831

⚠ WAARSCHUWING

- Benzine en benzinedampen zijn erg ontvlambaar en ontplofbaar. Tank steeds volgens deze procedure om het risico van brand en ontploffing te beperken.
- Benzine is giftig en kan letsels of de dood veroorzaken. Ga voorzichtig met benzine om. Tracht nooit benzine over te hevelen door hem aan te zuigen met uw mond. Raadpleeg onmiddellijk uw arts wanneer u een beetje benzine hebt ingeslikt, heel veel benzinedamp hebt ingeademd of benzine in de ogen hebt gekregen. Mocht er benzine op uw huid terecht komen, verwijder die dan met zeep en water. Wanneer u benzine op uw kleding morst, ga u dan omkleden.

1. Zorg ervoor dat de motor is uitgeschakeld.
2. Koppel de brandstofleiding los van de brandstoftank en draai de ontluuchtingschroef op de brandstoftankdop vast.

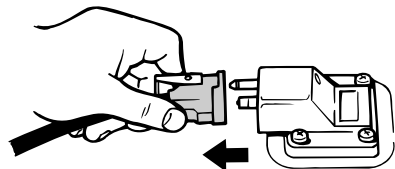

ZMU06598

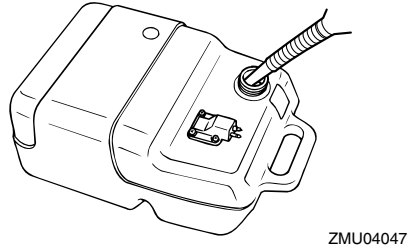
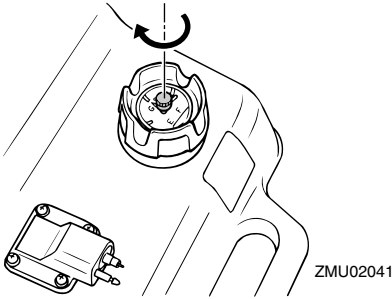

3. Verwijder de draagbare tank van de boot.
4. Zorg ervoor dat u zich op een goed geventileerde plaats buiten bevindt, en dat de boot stevig werd aangemeerd of stevig op een aanhangwagen staat.
5. Rook niet en blijf uit de buurt van vonken, vlammen, statische ontladingen of andere ontstekingsbronnen.
6. Als u een draagbare container gebruikt om brandstof te bewaren en in de motor te gieten, gebruik dan uitsluitend een goedgekeurde BENZINEBUS.
7. Raak met de tuit de vulopening of de trechter aan om elektrostatische vonken te voorkomen.
8. Vul de brandstoftank, maar doe ze niet te vol. **WAARSCHUWING! Doe de tank niet te vol. Anders kan de brandstof uitzetten en overlopen wanneer de temperatuur stijgt.** [DWM02611]

Brandstoftankinhoud:
25 L (6.60 US gal, 5.50 Imp.gal)

9. Draai de vuldop stevig vast.
10. Veeg eventueel gemorste benzine onmiddellijk op met droge doeken. Werp gebruikte doeken correct weg overeenkomstig de plaatselijk geldende wetten en voorschriften.

DMU27453

De motor gebruiken

DWM00421

WAARSCHUWING

- **Controleer alvorens te starten of de boot stevig aangemeerd is en dat u niet belemmerd wordt bij het sturen. Ga na of er zich niemand in het water rondom u bevindt.**
- **Als de ontluchtingsschroef wordt losgedraaid, ontsnapt er benzinedamp. Benzine is erg ontvlambaar en benzinedampen zijn ontvlambaar en ontplofbaar. Rook niet en blijf uit de buurt van open vlammen en vonken wanneer u de ontluchtingsschroef open draait.**
- **Dit product produceert uitlaatgassen die koolmonoxide bevatten, een kleur- en geurloos gas dat hersenbeschadiging of de dood kan veroorzaken wanneer het wordt ingeademd. Symptomen zijn ondermeer misselijkheid, duizeligheid en slaperigheid. Zorg dat de stuurhut en de cabine goed verlucht zijn. Sluit de uitlaatopeningen niet af.**

DMU2746B

Brandstof verzenden (draagbare tank)

1. Als er een ontluchtingschroef op de brandstoftankdop zit, draai deze dan 2 of 3 slagen los.

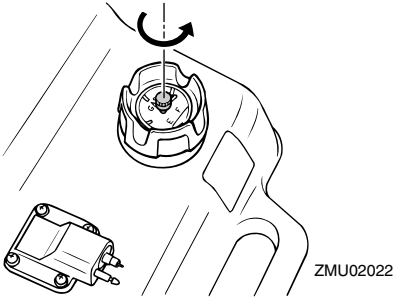

2. Als de motor is uitgerust met een brandstofleidingkoppelstuk, brengt u het brandstofleidingkoppelstuk op de brandstofleiding in één lijn met het brandstofleidingkoppelstuk op de motor en verbindt u de brandstofleiding stevig met het koppelstuk terwijl u in het koppelstuk knijpt. Sluit vervolgens het andere uiteinde van de brandstofleiding stevig aan op het koppelstuk van de brandstoftank.

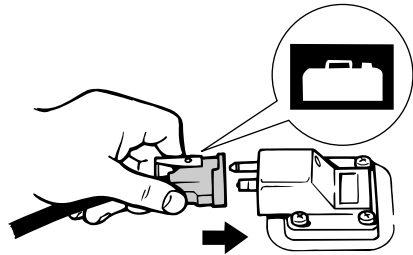
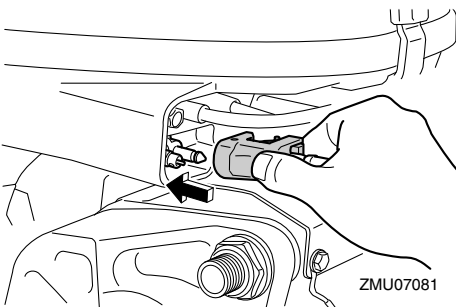

NOTA:

Veeg eventueel gemorste benzine onmiddellijk op met droge doeken. Werp gebruikte doeken correct weg overeenkomstig de plaatselijk geldende wetten en voorschriften.

3. Knijp in de opvoerpomp, met de pijl naar boven gericht, tot u de pomp hard voelt worden. Plaats de tank horizontaal terwijl de motor draait, anders kan de brandstof niet worden aangezogen uit de brandstoftank.

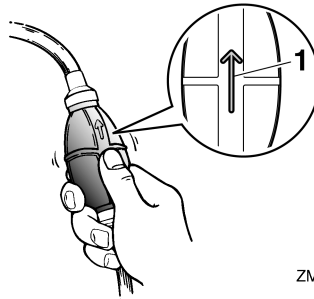

1. Pijl

DMU27495

Starten van de motor

DWM01601

WAARSCHUWING

Controleer alvorens te starten of de boot stevig aangemeerd is en of u niet belemmerd wordt bij het sturen. Vergewis u er ook van dat er zich geen zwemmers in het

Werking

water rondom de boot bevinden.

DMU27597

Modellen met elektrische starter / Prime Start (voorinspuit-startsysteem)

DWM01842

WAARSCHUWING

- Het niet bevestigen van de motorstop-schakelaarkoord kan resulteren in een op hol geslagen boot wanneer de schipper uit de boot wordt geslingerd. Bevestig de motorstop-schakelaarkoord tijdens het gebruik van de motor op een veilige plaats aan uw kleding, of aan uw arm of been. Maak de koord niet vast aan kleden die kunnen worden losgetrokken. Zorg ervoor dat de koord nergens achter verstrikt raakt, waardoor ze haar functie verliest.
- Zorg ervoor dat u tijdens een normaal gebruik niet per ongeluk aan de koord trekt. Als de motoraandrijving wegvalt, wordt de boot veel minder goed bestuurbaar. Zonder motoraandrijving zal de boot ook snel vertragen. Daardoor kunnen personen en voorwerpen in de boot naar voren geslingerd worden.

1. Zet de schakelhendel in neutraal.

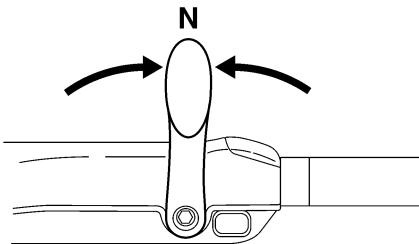

ZMU05215

NOTA:

De neutraal-startbeveiliging zorgt ervoor dat de motor uitsluitend kan worden gestart in neutraal.

2. Bevestig de noodstopkoord op een veilige plaats aan uw kleding, of aan uw arm of been. Bevestig vervolgens de clip aan het andere uiteinde van de koord aan de motorstop-schakelaar.

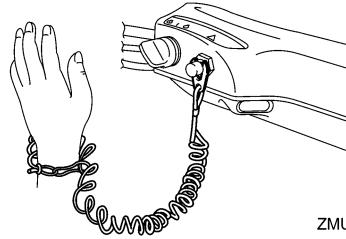

ZMU05216

3. Zet de gashendel in de stand "START" (start). Zodra de motor draait, zet u de gashendel weer in de volledig gesloten stand.

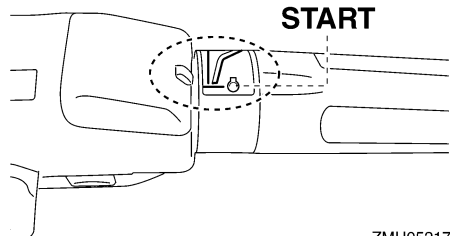

ZMU05217

4. Draai de hoofdschakelaar in de stand "START" (start) en houd hem maximaal 5 seconden in die stand.

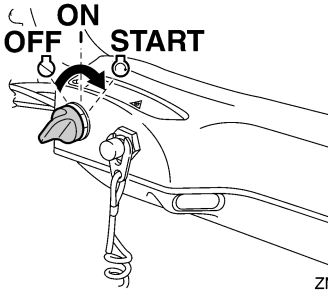

ZMU05218

5. Zodra de motor gestart is, laat u de hoofdschakelaar los zodat hij terugkeert in de stand "ON" (aan). **OPGELET: Zet de hoofdschakelaar nooit op "START" (start) terwijl de motor draait. Laat de startmotor nooit langer dan 5 seconden draaien. Als de startmotor langer dan 5 seconden blijft draaien, zal de accu vlug leeg zijn, waardoor het onmogelijk wordt om de motor te starten. Bovendien kan de starter worden beschadigd. Als de motor na 5 seconden aanzwengelen niet start, zet de hoofdschakelaar dan op "ON" (aan), wacht 10 seconden en zwenkel de motor opnieuw aan.** [DCM00193]

NOTA:

- Wanneer de motor koud is, moet hij eerst warmdraaien. Zie voor verdere informatie pagina 54.
- Als de motor warm is en niet wil starten, zet u de gashendel lichtjes open en probeert u de motor opnieuw te starten. Als de motor nog steeds niet wil starten, zie pagina 89.

DMU27666

Modellen met elektrische starter en afstandsbediening

DWM01842

WAARSCHUWING

- Het niet bevestigen van de motorstop-

schakelaarkoord kan resulteren in een op hol geslagen boot wanneer de schipper uit de boot wordt geslingerd. Bevestig de motorstop-schakelaarkoord tijdens het gebruik van de motor op een veilige plaats aan uw kleding, of aan uw arm of been. Maak de koord niet vast aan kleren die kunnen worden losgetrokken. Zorg ervoor dat de koord nergens achter verstrikt raakt, waardoor ze haar functie verliest.

- Zorg ervoor dat u tijdens een normaal gebruik niet per ongeluk aan de koord trekt. Als de motoraandrijving wegvalt, wordt de boot veel minder goed bestuurbaar. Zonder motoraandrijving zal de boot ook snel vertragen. Daardoor kunnen personen en voorwerpen in de boot naar voren geslingerd worden.

1. Zet de afstandsbedieningshendel in neutraal.

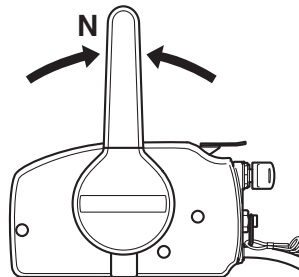

ZMU01771

NOTA:

De neutraal-startbeveiliging zorgt ervoor dat de motor uitsluitend kan worden gestart in neutraal.

2. Bevestig de noodstopkoord op een veilige plaats aan uw kleding, of aan uw arm of been. Bevestig vervolgens de clip aan het andere uiteinde van de koord aan de motorstop-schakelaar.

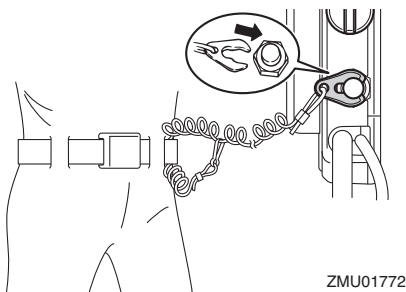

3. Zet de hoofdschakelaar op "ON" (aan).
4. Draai de hoofdschakelaar in de stand "START" (start) en houd hem maximaal 5 seconden in die stand.

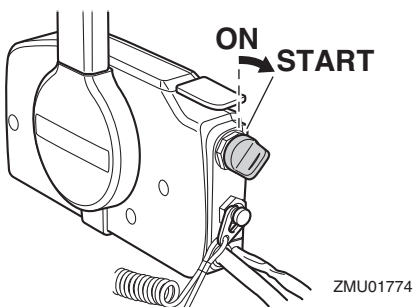

5. Zodra de motor gestart is, laat u de hoofdschakelaar los zodat hij terugkeert in de stand "ON" (aan). **OPGELET: Zet de hoofdschakelaar nooit op "START" (start) terwijl de motor draait.** Laat de startmotor nooit langer dan 5 seconden draaien. Als de startmotor langer dan 5 seconden blijft draaien, zal de accu vlug leeg zijn, waardoor het onmogelijk wordt om de motor te starten. Bovendien kan de starter worden beschadigd. Als de motor na 5 seconden aanzwengelen niet start, zet de hoofdschakelaar dan op "ON" (aan), wacht 10 seconden en zwenkel de motor opnieuw aan. [DCM00193]

NOTA:

- Wanneer de motor koud is, moet hij eerst warmdraaien. Zie voor verdere informatie pagina 54.
- Als de motor warm is en niet wil starten, zet u de gashendel lichtjes open en probeert u de motor opnieuw te starten. Als de motor nog steeds niet wil starten, zie pagina 89.

DMU36511

Controles na het starten van de motor

DMU36524

Koelwater

Ga na of er een constante waterstraal uit de koelwatercontroleopening komt. Een constante waterstraal uit de controleopening wijst erop dat de waterpomp water door de koelwatermantels pompt. Als de koelwatermantels bevroren zijn, kan het een tijdje duren alvorens er water uit de controleopening begint te stromen.

DCM01811

OPGELET

Als er geen water uit de controleopening komt terwijl de motor draait, kan dat leiden tot oververhitting en ernstige beschadiging van de motor. Zet de motor af en controleer of de koelwaterinlaat in het huis van het staartstuk of de koelwatercontroleopening geblokkeerd zijn. Raadpleeg uw Yamaha-dealer als u het probleem niet kunt lokaliseren en oplossen.

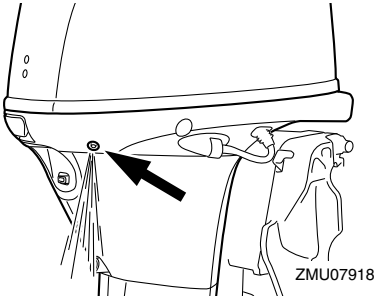

DMU27671

De motor laten warmdraaien

DMU27718

Modellen met manuele starter en elektrische starter

1. Nadat u de motor hebt gestart, laat u hem 3 minuten onbelast draaien om hem te laten warmdraaien. **OPGELET: Als dit niet gebeurt, zal de motorlevensduur daardoor worden verkort.**
2. Ga na of het oliedrukwaarschuwinglampje wel uitgaat na het starten van de motor. **OPGELET: Als het oliedrukwaarschuwinglampje knippert nadat de motor werd gestart, dient u de motor weer uit te schakelen. Anders kan de motor ernstig beschadigd raken. Controleer het oliepeil en vul indien nodig motorolie bij. Raadpleeg uw Yamaha-dealer wanneer de oorzaak van de oliedrukwaarschuwing niet kan worden achterhaald.**

[DCM01832]

DMU36532

Controles na het warmdraaien van de motor

DMU36542

Schakelen

Controleer met een stevig aangemeerde boot en zonder gas te geven of de motor

soepel in voorwaarts en achterwaarts schakelt en vervolgens terug in neutraal.

DMU36981

Stopschakelaars

- Zet de hoofdschakelaar op "OFF", of druk op de motorstopknop en ga na of de motor stopt.
- Vergewis u ervan dat de motor stopt wanneer de clip wordt verwijderd van de motoruitschakelaar.
- Vergewis u ervan dat de motor niet kan worden gestart wanneer de clip werd verwijderd van de motoruitschakelaar.

DMU34531

Schakelen

DWM00181

WAARSCHUWING

Ga na of er zich geen personen of hindernissen in het water rond de boot bevinden, alvorens te schakelen.

DCM01611

OPGELET

Laat de motor warmdraaien alvorens in een versnelling te schakelen. Het is mogelijk dat het stationair toerental hoger is dan normaal zolang de motor niet geheel warm is. Een hoog stationair toerental kan ervoor zorgen dat u niet kunt terugschakelen naar neutraal. Als dat het geval is, gaat u als volgt te werk: stop de motor, schakel terug naar neutraal, start de motor opnieuw en laat hem warmdraaien.

Om uit neutraal te schakelen

1. Trek de neutraal-vergrendeltrekker opwaarts (indien de motor ermee is uitgerust).

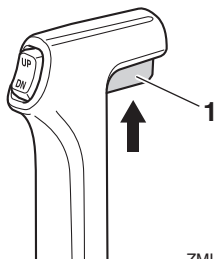

ZMU01727

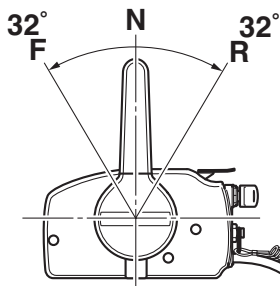

ZMU05460

1. Neutraalvergrendelingstrekker

2. Beweeg de afstandsbedieningshendel / schakelhendel krachtig en kortdaat naar voor (voor voorwaartse versnelling) of naar achter (voor de achteruitversnelling) [over ongeveer 35° (er moet een palletje voelbaar zijn) voor modellen met afstandsbediening]. Zorg ervoor dat de kantelvergrendelhendel in de vergrendelstand (naar beneden) staat (indien aanwezig) alvorens in achteruit te varen.

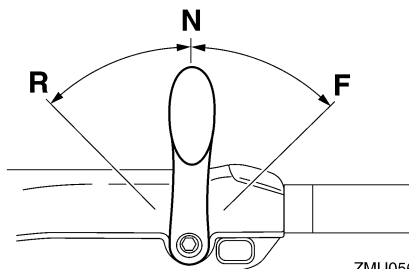

ZMU05674

Om vanuit een versnelling (voorwaarts/achterwaarts) naar neutraal te schakelen

1. Draai de gashendel dicht zodat de motor terugkeert naar stationair toerental.

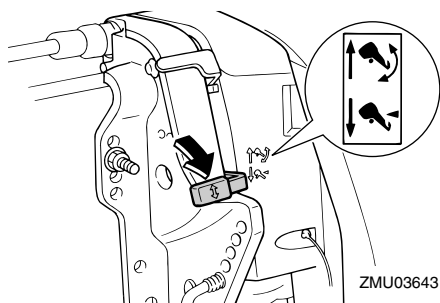

ZMU03643

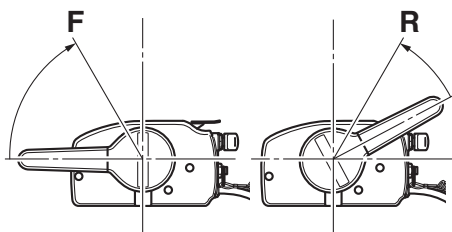

ZMU05462

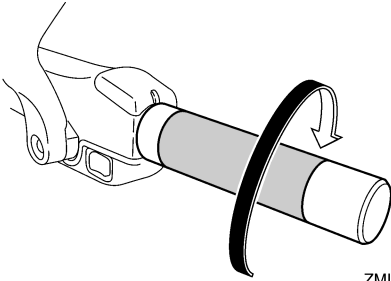

ZMU05219

- Zodra de motor in versnelling met stationair toerental draait, beweegt u de afstandsbedieningshendel / schakelhendel krachtig en kordaat in de neutrale stand.

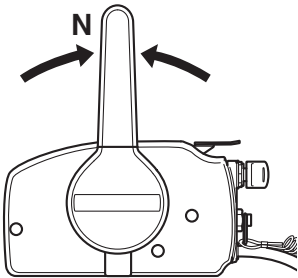

ZMU01771

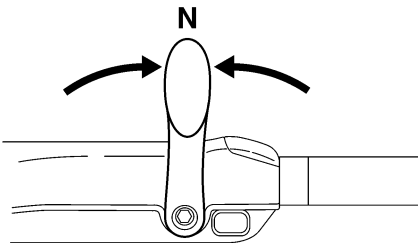

ZMU05215

DMU31743

De boot stoppen

DWM01511

WAARSCHUWING

- Gebruik de achteruitversnelling niet om de boot af te remmen of te stoppen,

aangezien dat ertoe kan leiden dat u de controle over de boot verliest, uit de boot wordt geslingerd of tegen het stuur of een ander onderdeel van de boot wordt aangeslingerd. Dit kan het risico op ernstige letsels vergroten. Bovendien kan het schade toebrengen aan het schakelmechanisme.

- Schakel nooit in achteruit terwijl u met scherende snelheid vaart. Dat kan leiden tot het verlies van de controle, het vollopen van de boot of schade aan de boot.

De boot is niet uitgerust met een afzonderlijk remsysteem. Hij wordt afgeremd door de weerstand van het water nadat de gashendel werd dichtgedraaid en de motor met stationair toerental draait. De remafstand varieert afhankelijk van het brutogewicht, de toestand van het wateroppervlak en de windrichting.

DMU30881

Stapvoets varen

DMU30891

Regelen van de snelheid voor stapvoets varen

De snelheid voor stapvoets varen op buitenboordmotoren die zijn uitgerust met schakelaars voor het regelen van de snelheid voor stapvoets varen kan worden geregeld in stappen van ongeveer 50 omw/min bij iedere druk op de schakelaar.

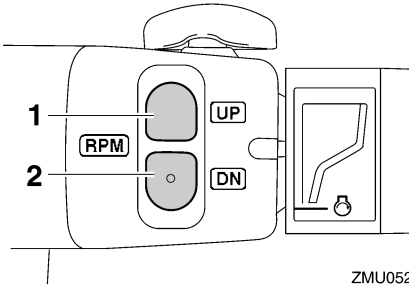

ZMU05222

1. "UP" schakelaar
2. "DN" schakelaar

Om de snelheid voor stapvoets varen te verhogen, drukt u op de schakelaar "UP".
Om de snelheid voor stapvoets varen te verlagen, drukt u op de schakelaar "DN".

NOTA:

- De snelheid voor stapvoets varen wordt ongeveer met 50 omw/min verhoogd of verlaagd telkens wanneer een schakelaar wordt ingedrukt.
- Als de snelheid voor stapvoets varen werd gewijzigd, keert de motor terug naar de normale snelheid voor stapvoets varen nadat de motor werd uitgeschakeld en opnieuw gestart, of wanneer het motortoerental wordt opgevoerd tot boven de 3000 omw/min.

DMU27822

Motor uitschakelen

Alvorens u de motor uitschakelt, moet u hem eerst enkele minuten laten afkoelen in vrijloop of in een laag toerental. Het is niet raadzaam de motor onmiddellijk uit te schakelen nadat hij met een hoog toerental heeft gedraaid.

DMU27849

Procedure

1. Druk de motorstop-schakelaar in en houd hem ingedrukt of zet de hoofdschakelaar op "OFF" (uit).

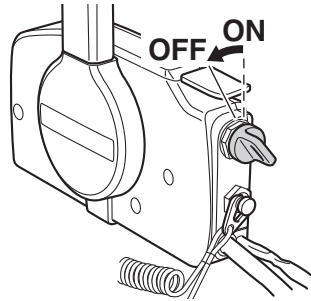

ZMU01779

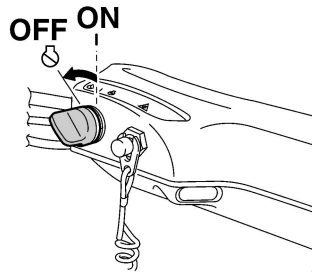

ZMU05223

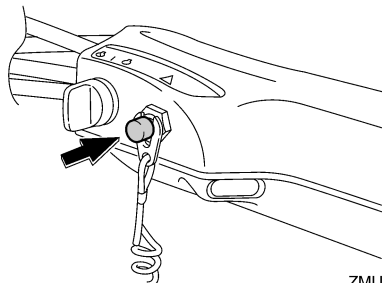

ZMU05209

2. Koppel na het uitschakelen van de motor de brandstofleiding los, als de buitenboordmotor werd uitgerust met een brandstofleidingkoppelstuk.

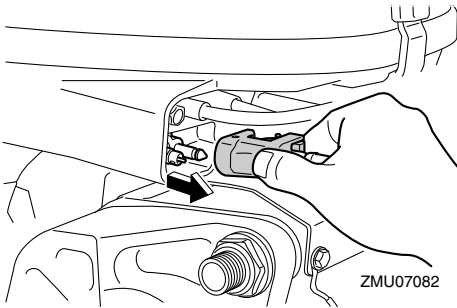

3. Draai de ontluchtingsschroef op de tankdop vast (indien voorzien).

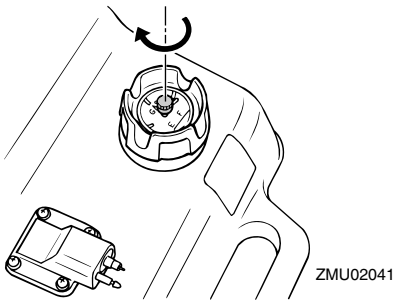

4. Verwijder de sleutel alvorens u de boot onbewaakt achterlaat.

NOTA:

De motor kan ook worden uitgeschakeld door aan de koord te trekken, de clip uit de motorstopschakelaar te trekken en vervolgens de hoofdschakelaar op "OFF" (uit) te zetten.

DMU27865

De buitenboordmotor trimmen

DWM00741

WAARSCHUWING

Te veel trim voor de werkingsomstandigheden (ofwel trim naar boven of trim naar beneden) kan ervoor zorgen dat de boot instabiel wordt en dat hij moeilijk bestuurbaar is. Dat doet de kans op een ongeluk toenemen. Als de boot onstabiel aanvoelt of als hij moeilijk te besturen is,

vertraag dan en/of regel de trimhoek bij.

De trimhoek van de buitenboordmotor helpt bij het bepalen van de positie van de boeg van de boot in het water. Een correcte trimhoek verbetert de motorprestaties, drukt het brandstofverbruik en reduceert de belasting op de motor. De correcte trimhoek hangt af van de combinatie van boot, motor en propeller. De correcte trimhoek wordt ook bepaald door variabelen als de lading in de boot, de omstandigheden op zee en de vaarsnelheid.

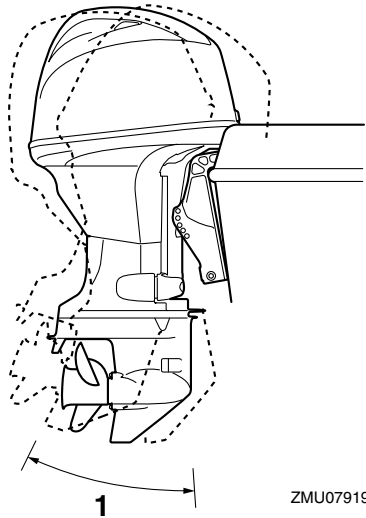

1. Trimbedieningshoek

DMU27889

Instellen van de trimhoek (trim- en kantelbekrachtiging)

DWM00754

WAARSCHUWING

- Vergewis u ervan dat er zich niemand in de buurt van de buitenboordmotor bevindt alvorens de trimhoek in te stellen. Er kunnen lichaamsdelen worden ver-

Werking

pletterd tussen de motor en de klembeugel wanneer de motor wordt getrimd of gekanteld.

- Wees voorzichtig als u voor het eerst een trimstand uitprobeert. Voer de snelheid geleidelijk op en kijk uit voor tekenen van instabiliteit of voor besturingsproblemen. Een foute trimhoek kan ervoor zorgen dat u de controle over de boot verliest.
- Als de motor is uitgerust met een trim- en kantelbevestigingsschakelaar op de onderbak, mag u de schakelaar uitsluitend gebruiken wanneer de boot helemaal stil ligt en de motor is uitgeschakeld. Stel de trimhoek niet in met deze schakelaar terwijl de boot beweegt.

Stel de buitenboordmotortrimhoek in door middel van de trim- en kantelbevestigingsschakelaar.

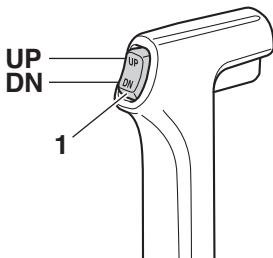

ZMU01781

1. Trim- en kantelbevestigingsschakelaar

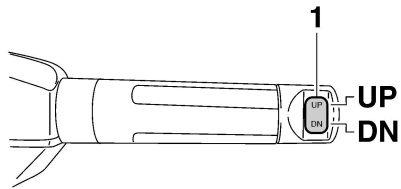

ZMU05224

1. Trim- en kantelbevestigingsschakelaar

Om de boeg opwaarts te bewegen ("trim-out"), drukt u op de schakelaar "UP" (omhoog).

Om de boeg neerwaarts te bewegen ("trim-in"), drukt u op de schakelaar "DN" (omlaag). Voer testvaarten uit met verschillende trimhoeken om na te gaan welke trimhoek het best geschikt is voor uw boot en voor de omstandigheden waaronder u hem gebruikt.

DMU27893

Afstellen van trimhoek voor modellen met hydraulisch kantelmechanisme

DWM00492

WAARSCHUWING

- Schakel de motor uit alvorens de trimhoek bij te regelen.
- Zorg dat iedereen uit de buurt van de buitenboordmotor is wanneer u de trimhoek bijregelt en dat er geen lichaamsdelen tussen de aandrijfeenheid en de klembeugel gekneld raken.
- Wees voorzichtig als u voor het eerst een trimstand uitprobeert. Voer de snelheid geleidelijk op en kijk uit voor tekenen van instabiliteit of voor besturingsproblemen. Een foute trimhoek kan ervoor zorgen dat u de controle over de boot verliest.

1. Zet de motor af.
2. Zet de kantelvergrendelhendel in de vrijgavestand.

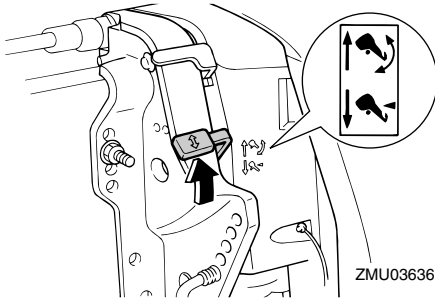

3. Houd de achterkant van de motorkap met één hand vast en kantel de motor in de gewenste hoek.
4. Zet de kantelvergrendelhendel weer in de vergrendelde stand om de motor te ondersteunen.

Om de boeg te verhogen ("trim-out") dient u de motor opwaarts te kantelen.

Om de boeg verlagen ("trim-in") dient u de motor neerwaarts te kantelen.

Voer testvaarten uit met verschillende trimhoeken om na te gaan welke trimhoek het best geschikt is voor uw boot en voor de omstandigheden waaronder u hem gebruikt.

DMU27913

Boottrim instellen

Wanneer de boot over het water scheert, zal een boeg-omhoog-stand resulteren in minder luchtweerstand, een grotere stabiliteit en een beter rendement. Dat is gewoonlijk het geval wanneer de kiellijn van de boot ongeveer 3 tot 5 graden opwaarts loopt. Met de boeg omhoog kan de boot een sterkere neiging vertonen om naar links of rechts af te wijken. Compenseer dat terwijl u stuurt. Met de boeg van de boot omlaag, verloopt het optrekken van staande start naar scheren gemakkelijker.

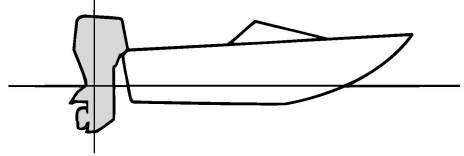

Boeg omhoog

Te veel buitenwaartse trim brengt de boeg van de boot te hoog in het water. De prestaties nemen af en het brandstofverbruik stijgt omdat de romp van de boot tegen het water duwt en omdat er meer luchtweerstand is. Te veel buitenwaartse trim kan de propeller ook doen ventileren, waardoor de prestaties nog verder worden verlaagd en de boot kan beginnen te "springen" in het water, waardoor schipper en passagiers overboord kunnen worden geworpen.

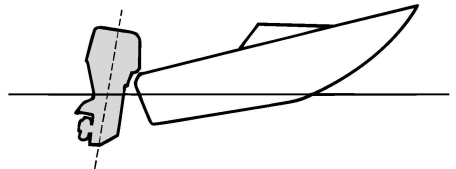

Boeg omlaag

Te veel binnenwaartse trim doet de boot door het water "ploegen", waardoor het brandstofverbruik stijgt en de snelheid moeilijk kan worden opgevoerd. Varen met te veel binnenwaartse trim tegen hogere snelheden maakt de boot instabiel. De weerstand aan de boeg wordt sterk verhoogd, waardoor het gevaar voor "boegsturen" toeneemt en de

Werking

boot moeilijk en gevaarlijk te besturen wordt.

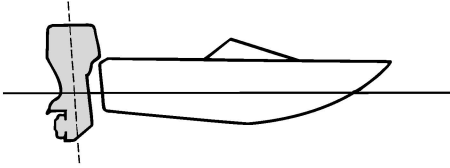

ZMU01786

NOTA:

Afhankelijk van het boottype heeft de trimhoek van de buitenboordmotor mogelijk weinig invloed op de trim van de boot tijdens het varen.

DMU27936

Naar boven en naar beneden kantelen

Als de motor een tijdje niet wordt gebruikt of als de boot in ondiep water voor anker gaat, dient de buitenboordmotor naar boven te worden gekanteld om de propeller en de onderbak te beschermen tegen botsing met obstakels en corrosie door zout te beperken.

DWM00223

WAARSCHUWING

Vergewis u ervan dat er zich niemand in de buurt van de buitenboordmotor bevindt wanneer u de buitenboordmotor naar boven of naar beneden kantelt. Anders kunnen er lichaamsdelen worden verpletterd tussen de motor en de klembeugel.

DWM00251

WAARSCHUWING

Lekkende brandstof zorgt voor brandgevaar. Als de buitenboordmotor voorzien is van een brandstofleidingkoppelstuk, ontkoppel dan de brandstofleiding of

draai de brandstofkraan dicht als de buitenboordmotor meer dan een paar minuten wordt gekanteld. Anders zou er brandstof kunnen gaan lekken.

DCM00242

OPGELET

- Vooraleer de buitenboordmotor te kantelen, moet u de motor uitzetten door de procedure te volgen op de pagina 57. Kantel de buitenboordmotor nooit terwijl de motor draait. Dit kan immers ernstige schade door oververhitting veroorzaken.
- Kantel de motor niet omhoog door tegen de stuurhendel te duwen (indien voorzien), want hierdoor kan de hendel breken.

DMU2799A

Procedure voor het naar boven kantelen (modellen met hydraulisch kantelmechanisme)

1. Plaats de afstandsbedieninghendel / schakelhendel in neutraal.

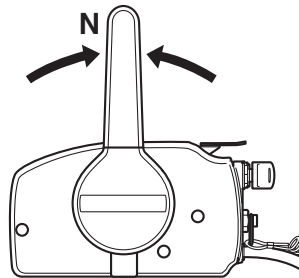

ZMU03087

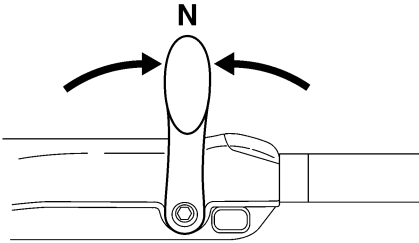

ZMU05215

2. Zet de kantelvergrendelhendel in de vrijgavestand.

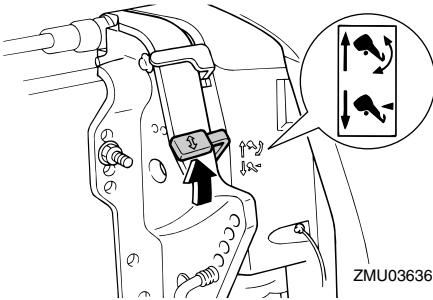

ZMU03636

3. Houd de achterkant van de motorkap met één hand vast, kantel de motor omhoog en draai de kantelsteunstang naar u toe of draai de kantelsteunknop in de klembeugel, en zet de kantelvergrendelhendel vervolgens opnieuw in de vergrendelde stand om de buitenboordmotor te ondersteunen. **OPGELET:** Gebruik de kantelsteunhendel of de kantelsteunknop niet om de boot de slepen. De buitenboordmotor zou los kunnen trillen uit de kantelsteun en vallen. Als de motor niet kan worden gesleept in zijn normale bedrijfsstand, dient u een bijkomend ondersteuningssysteem te gebruiken om hem vast te zetten in de kantelstand. Voor meer gedetailleerde informatie, zie pagina 68. [DCM01642]

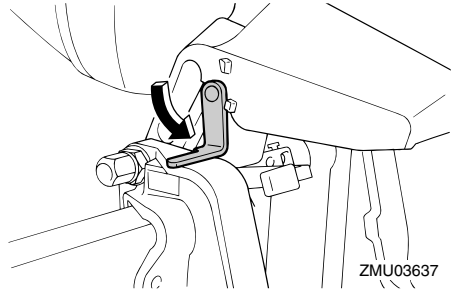

ZMU03637

DMU44631

Procedure voor omhoog kantelen (modellen met trim- en kantelbekrachtiging)

1. Plaats de afstandsbedieningshendel/schakelhendel in neutraal.

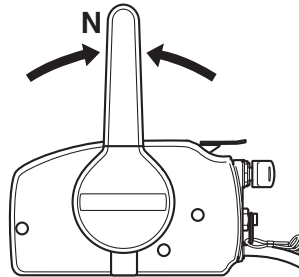

ZMU03196

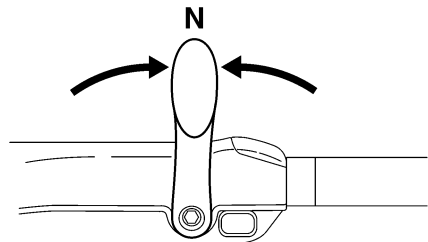

ZMU05215

2. Druk op de trim- en kantelbekrachtigingsschakelaar "UP" (omhoog) tot de buitenboordmotor volledig omhoog gekanteld is.

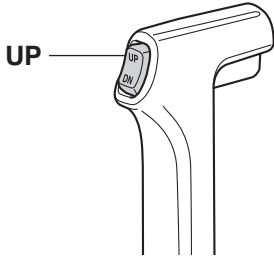

ZMU01787

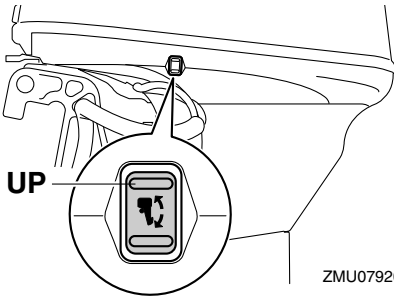

ZMU07920

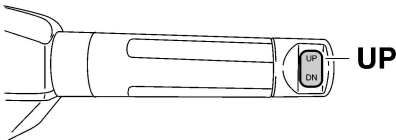

ZMU05226

3. Trek de kantelsteunhendel naar u toe om de motor te ondersteunen. **WAARSCHUWING!** Na het kantelen van de buitenboordmotor dient u hem te ondersteunen met de kantelsteunknop of de kantelsteunhendel. Anders kan de buitenboordmotor plots weer naar beneden vallen als de olie in de trim- en kantelbekrachtigingseenheid of in de kantelbekrachtigingseenheid aan druk verliest.

[DWM00263]

OPGELET: Gebruik de kantelsteunhendel of de kantelsteunknop niet om de boot de slepen. De buitenboordmotor zou los kunnen trillen uit de kantelsteun en vallen. Als de motor niet kan worden gesleept in zijn normale bedrijfsstand, dient u een bijkomend ondersteuningssysteem te gebruiken om hem vast te zetten in de kantelstand. Voor meer gedetailleerde informatie, zie pagina 68. [DCM01642]

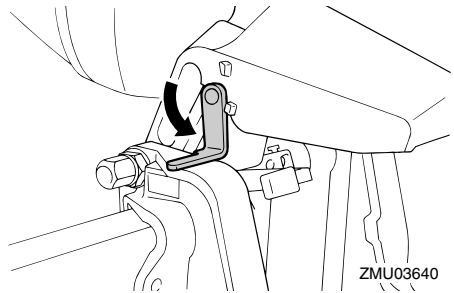

ZMU03640

DMU34481

Procedure voor het naar beneden kantelen (modellen met hydraulisch kantelmechanisme)

1. Ontgrendel de kantelvergrendelhendel.

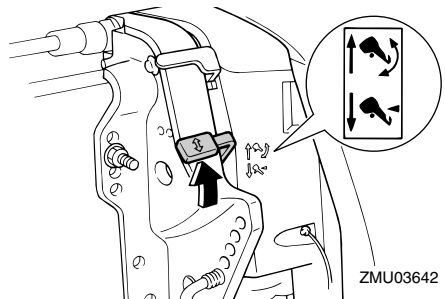

ZMU03642

2. Houd de achterkant van de motorkap vast met één hand, kantel de buitenboordmotor lichtjes omhoog en trek de kantelsteunknop uit of zet de kantelsteunstang weer op haar plaats.

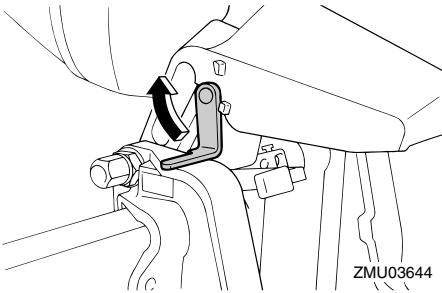

3. Kantel de buitenboordmotor voorzichtig omlaag.
4. Zet de kantelvergrendelhendel in de vergrendelstand.

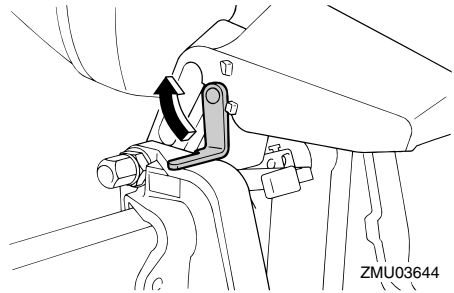

3. Druk op de trim- en kantelbekrachtigingsschakelaar "DN" (omlaag) om de buitenboordmotor in de gewenste stand te laten zakken.

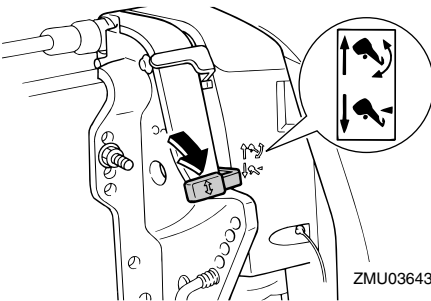

DMU35517

Procedure voor omlaag kantelen (modellen met trim- en kantelbekrachtiging)

1. Druk op de trim- en kantelbekrachtigingsschakelaar "UP" (omhoog) tot de buitenboordmotor wordt ondersteund door de kantelstang en de kantelsteunhendel vrijkomt.
2. Ontgrendel de kantelsteunhendel.

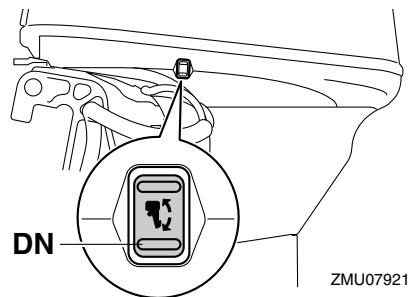
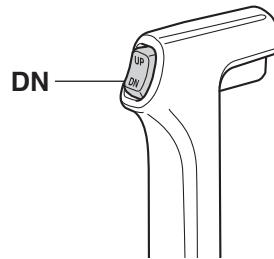

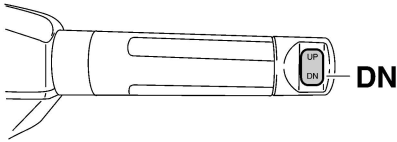

ZMU05228

DMU28063

Ondiep water

DMU28082

Modellen met hydraulisch kantelmechanisme

De buitenboordmotor kan gedeeltelijk opwaarts worden gekanteld om in ondiep water te varen.

DWM00272

WAARSCHUWING

- Vaar altijd zo traag mogelijk wanneer u het systeem voor varen in ondiep water gebruikt.
- Wees uiterst voorzichtig wanneer u achteruit vaart. Te veel stuwkracht bij het achteruit varen kan ervoor zorgen dat de buitenboordmotor uit het water wordt getild, waardoor de kans op ongevallen en lichamelijke letsels wordt vergroot.

DCM00261

OPGELET

Kantel de buitenboordmotor nooit zo hoog dat de koelwaterinlaat in het staartstuk boven het wateroppervlak komt wanneer u in ondiep water gaat varen. Dat zou ernstige schade door oververhitting kunnen veroorzaken.

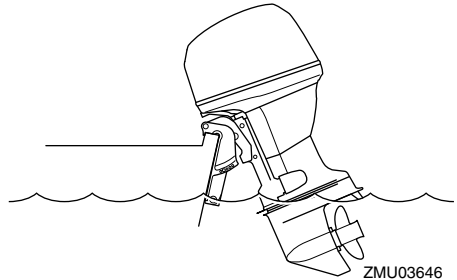

ZMU03646

DMU28176

Procedure voor modellen met hydraulisch kantelmechanisme

1. Plaats de afstandsbedieninghendel / schakelhendel in neutraal.

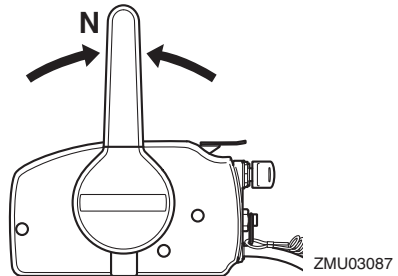

ZMU03087

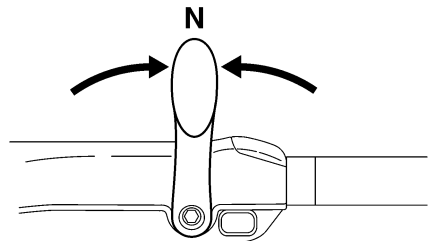

ZMU05215

2. Trek de kantelvergrendelhendel op tot hij in de ontgrendelstand staat.

DCM00261

OPGELET

Kantel de buitenboordmotor nooit zo hoog dat de koelwaterinlaat in het startstuk boven het wateroppervlak komt wanneer u in ondiep water gaat varen. Dat zou ernstige schade door oververhitting kunnen veroorzaken.

DMU32914

Procedure voor modellen met trim- en kantelbekrachtiging

1. Plaats de afstandsbedieninghendel / schakelhendel in neutraal.

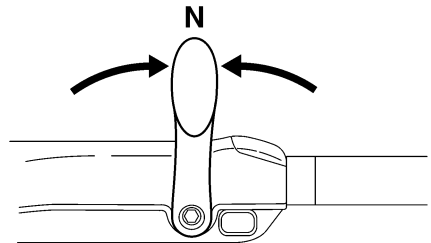
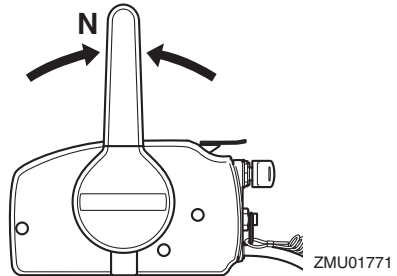

2. Kantel de buitenboordmotor lichtjes omhoog naar de gewenste stand met behulp van de trim- en kantelbekrachtigingsschakelaar.

WAARSCHUWING! Het gebruiken van de trim- en kantelbekrachtigingsschakelaar op de onderbak terwijl de boot zich voortbeweegt of terwijl de

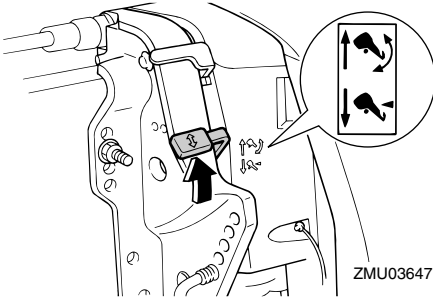

3. Kantel de buitenboordmotor een beetje naar boven tot in de gewenste stand en duw de hendel voor ondiep water naar beneden tot hij in de vergrendelstand staat.
4. Om de buitenboordmotor weer in de gewone vaarstand te zetten, dient u de kantelvergrendelhendel op te trekken tot hij in de ontgrendelstand staat. Kantel de buitenboordmotor vervolgens langzaam naar beneden.
5. Duw de kantelvergrendelhendel naar beneden tot hij in de vergrendelstand staat.

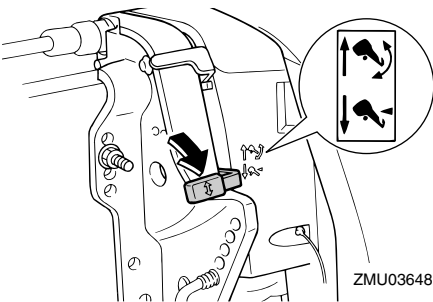

DMU32852

Modellen met trim- en kantelbekrachtiging

De buitenboordmotor kan gedeeltelijk opwaarts worden gekanteld om in ondiep water te varen.

Werking

motor draait, verhoogt het risico van overboord vallen en kan de bestuurder afleiden, waardoor het risico van een botsing met een andere boot of tegen een hindernis wordt vergroot.

[DWM01851]

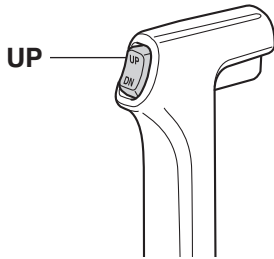

ZMU01935

Varen in modderig, troebel of zuurrijk water

Yamaha raadt ten stelligste aan gebruik te maken van de optionele verchroomde waterpompkit (zie pagina 16) wanneer u de buitenboordmotor gebruikt in zuurrijk water of water dat veel bezinksel bevat, zoals in modderig of troebel water. Na het varen in dergelijk water dient u de koelwatermantels te spoelen met zuiver water om corrosie te voorkomen. Spoel ook de buitenkant van de buitenboordmotor met zuiver water.

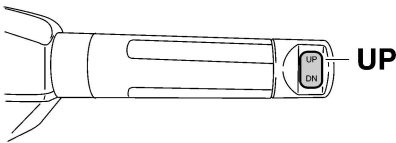

ZMU05226

- Om de buitenboordmotor weer in de normale vaarstand te zetten, drukt u op de trim- en kantelbekrachtigingsschakelaar en kantelt u de buitenboordmotor voorzichtig omlaag.

DMU28196

Varen in andere omstandigheden

Varen in zeewater

Na het varen in zeewater moet u de koelwaterdoorgangen uitspoelen met zoet water om te voorkomen dat deze verstopt raken. Spoel ook de buitenkant van de buitenboordmotor met zuiver water.

DMU2822B

Vervoeren en opbergen van de buitenboordmotor

DWM02621

WAARSCHUWING

- **WEES VOORZICHTIG** bij het transporteren van een brandstoftank, hetzij in een boot hetzij in een wagen.
- Vul de brandstofcontainer **NOOIT** tot zijn maximale capaciteit. Benzine zet sterk uit wanneer hij warm wordt waardoor er zich druk kan ontwikkelen in de container. Dat kan brandstoflekkage en een potentieel brandrisico veroorzaken.
- Lekkende brandstof zorgt voor brandgevaar. Bij het transporteren en opbergen van de buitenboordmotor dient u de brandstofleiding los te koppelen van de buitenboordmotor om lekkende brandstof te voorkomen.
- Begeef u nooit onder de buitenboordmotor wanneer hij gekanteld is. Als de buitenboordmotor per ongeluk valt, kunt u ernstig gewond raken.
- Gebruik de kantelsteunhendel of de kantelsteunknop niet om de boot de slepen. De buitenboordmotor zou los kunnen trillen uit de kantelsteun en vallen. Als de buitenboordmotor niet kan worden gesleept in zijn normale bedrijfsstand, dient u een bijkomend ondersteuningssysteem te gebruiken om hem vast te zetten in de kantelstand.

DCM02441

OPGELET

Alvorens u de buitenboordmotor voor langere tijd opbergt, moet u de brandstof uit de brandstoftank verwijderen. Bedorven brandstof kan de brandstofleiding verstopen waardoor de motor moeilijk

start of niet goed werkt.

Voor het opbergen of transporteren van de buitenboordmotor dient u de onderstaande procedure te volgen.

- Maak de brandstofleiding los van de buitenboordmotor.
- Draai de brandstoftankdop en zijn ontluuchtingsschroef vast.
- Wanneer de buitenboordmotor voor lange tijd wordt gekanteld voor het aanmeren of slepen van de boot, dient u de brandstofleiding los te koppelen van de buitenboordmotor. Draai de brandstoftankdop en zijn ontluuchtingsschroef vast.

De buitenboordmotor moet worden getransporteerd en opgeborgen in de normale bedrijfsstand. Als er in die stand te weinig speling is tussen het wegdek en de motor, dient u de buitenboordmotor te slepen in de gekantelde stand met gebruikmaking van een motorondersteuningssysteem zoals een spiegelbeschermingsstang. Raadpleeg uw Yamaha-dealer voor meer informatie.

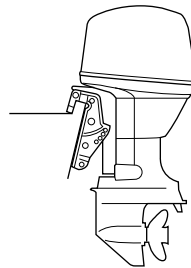

ZMU03659

DMU28292

Opbergen van de buitenboordmotor

Alvorens uw Yamaha-buitenboordmotor voor een langere periode (2 maanden of langer) op te bergen, moet u verschillende belangrijke procedures volgen om ernstige schade te voorkomen. Het is raadzaam uw buitenboordmotor aan een onderhoudsbeurt

Onderhoud

te laten onderwerpen door een erkende Yamaha-dealer alvorens u hem voor langere tijd opbergt. De volgende procedures kunnen echter door uzelf als eigenaar worden uitgevoerd, met een minimum aan gereedschap.

DCM00601

OPGELET

- **Om problemen te voorkomen die veroorzaakt worden door olie die vanuit het oliecarter in de cilinder terecht komt, moet de buitenboordmotor in de getoonde stand worden gehouden als hij wordt vervoerd of opgeborgen. Als de buitenboordmotor liggend (niet rechtop) wordt vervoerd of opgeborgen, leg hem dan op een kussen nadat de motorolie afgetapt is.**
 - **Leg de buitenboordmotor niet op zijn zij voordat het koelwater helemaal is afgetapt, anders kan het water langs het uitlaatkanaal in de cilinder terechtkomen en motorpech veroorzaken.**
 - **Berg de buitenboordmotor op op een droge, goed verluchte plaats, waar hij niet aan rechtstreeks zonlicht is blootgesteld.**
 - **Tap de overblijvende benzine in de dampafscheider af. Benzine die lange tijd in de dampafscheider blijft zitten, wordt slecht en kan dan schade veroorzaken aan de brandstofleiding.**
-

DMU28306

Procedure

DMU41482

Spelen met de doorspoelaansluiting

DCM02131

OPGELET

Laat de motor niet draaien zonder hem te voorzien van koelwater. Anders wordt de waterpomp van de motor beschadigd of

loopt de motor schade op door oververhitting.

Het doorspoelen van het koelwatersysteem is van cruciaal belang om te voorkomen dat het koelwatersysteem verstopt raakt met zout, zand of vuil. Bovendien is het conserveren/smeren van de motor noodzakelijk om overmatige motorschade door roestvorming te voorkomen. Voer het doorspoelen en bevelen op hetzelfde tijdstip uit.

1. Was de ommanteling van de buitenboordmotor met zuiver water. **OPGELET: Spuit geen water in de luchtinlaat.** [DCM01841] Voor meer informatie, zie pagina 72.
2. Maak de brandstofleiding los van de buitenboordmotor.
3. Verwijder de motorkap, het vliegwieldeksel en de propeller. Voor meer informatie, zie pagina 83.
4. Installeer de doorspoelaansluiting op de koelwaterinlaat. **OPGELET: Laat de motor niet draaien zonder hem te voorzien van koelwater. Anders wordt de waterpomp van de motor beschadigd of loopt de motor schade op door oververhitting. Alvorens de motor te starten, dient u te controleren of de koelwatermantels met water worden gevoed. Laat de buitenboordmotor niet met een hoog toerental draaien als hij aan de doorspoelaansluiting ligt, want dan kan hij oververhit raken.** [DCM02001]

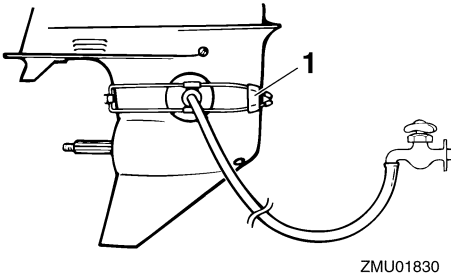

1. Doorspoelaansluiting (oorkap)

NOTA:

- De doorspoelaansluiting is te verkrijgen bij uw Yamaha-dealer.
- Wanneer u de doorspoelaansluiting gebruikt, dient u een adequate waterdruk en een constante waterstroom te handhaven.

5. Laat de motor enkele minuten draaien met een hoog vrijlooptoerental in neutraal. **WAARSCHUWING! Bij het starten of terwijl de motor draait mag u geen elektrische onderdelen aanraken of verwijderen. Houd handen, haar en kleren uit de buurt van het vliegwiel en andere draaiende onderdelen terwijl de motor draait.** [DWM00092]

NOTA:

Als het oververhittingwaarschuwingssysteem wordt geactiveerd, dient u de motor uit te schakelen en uw Yamaha-dealer te raadplegen.

6. Spuit net voor u de motor uitschakelt wat “conserveringsolie” op het geluidemperdeksel. Indien correct uitgevoerd, zal de bijna stilvallen.

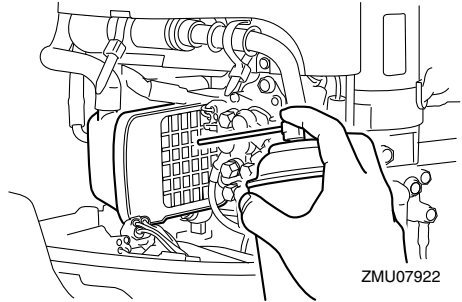

NOTA:

Als er geen “conserveringsolie” beschikbaar is, dient u de bougie(s) te verwijderen. Giet een theelepel schone motorolie in elke cilinder. Voer meerdere startbewegingen met de repeteerstarter uit. Breng de bougie(s) opnieuw aan.

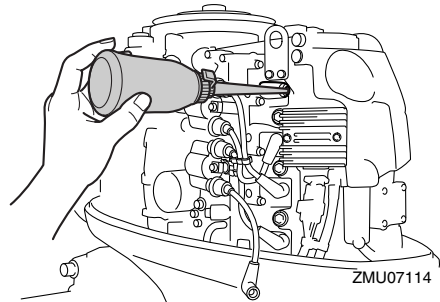

7. Tap de resterende benzine in de dampafscheider af in een container. Draai de aftapplug los en verwijder de kap. Druk de ontluftingsnippel in met een schroevendraaier om lucht binnen te laten in de vlotterkamer, zodat de benzine probleemloos naar buiten stroomt. Draai de ontluftingsschroef vervolgens vast.

Onderhoud

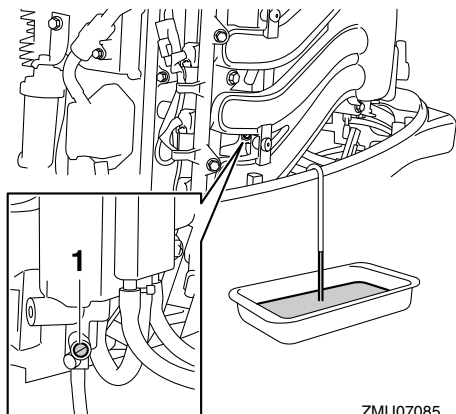

1. Aftapschroef

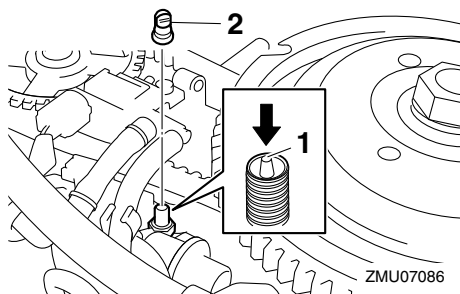

1. Chokekoppelstang
2. Kap

8. Verwijder de doorspoelaansluiting.
9. Tap het koelwater volledig af uit de motor. Maak het lichaam grondig schoon.
10. Breng het vliegwieldeksel, de propeller en de motorkap opnieuw aan.
11. Bewaar de brandstoftank op een droge, goed geventileerde plaats, buiten het bereik van rechtstreeks zonlicht.

DMU41072

Smering

1. Ververs de tandwielolie. Voor instructies, zie pagina 84. Controleer de tand-

wielolie op de aanwezigheid van water die op een lekke dichting zou wijzen. Het vervangen van een dichting moet door een bevoegde Yamaha-dealer worden uitgevoerd alvorens het gebruik te hervatten.

2. Smeer alle smeerpunten. Voor meer informatie, zie pagina 78.

NOTA:

Wanneer u de motor voor lange tijd gaat opbergen, is het raadzaam hem te benevelen met conserveringsolie. Neem contact op met uw Yamaha-dealer voor informatie over het benevelen met olie en andere procedures voor uw buitenboordmotor.

DMU28446

Spoelen van het motorblok

Voor een grondige spoeling dient u de procedure onmiddellijk na het afzetten van de motor uit te voeren.

DCM01531

OPGELET

Voer deze procedure niet uit terwijl de motor draait. De waterpomp zou erdoor beschadigd kunnen raken, wat zou kunnen leiden tot ernstige schade door oververhitting.

1. Zet de motor af en schroef het tuinslangkoppelstuk van de fitting op de onderbak.

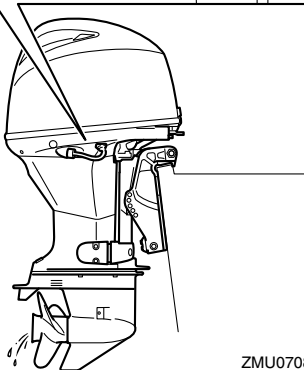
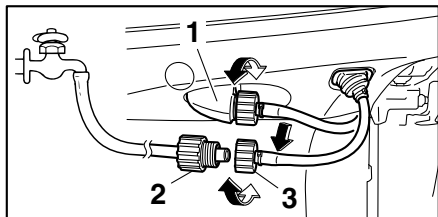

ZMU07087

1. Fitting
 2. Tuinslangadapter
 3. Tuinslangkoppelstuk
2. Schroef de tuinslangadapter op een tuinslang die is aangesloten op een leidingwaterkraan, en sluit het andere uiteinde van de tuinslang vervolgens aan op het tuinslangkoppelstuk.
 3. Laat de motor uitgeschakeld, draai de waterkraan open en laat het water gedurende ongeveer 15 minuten door de koelmantels stromen. Draai de kraan dicht en koppel de tuinslang los van het tuinslangkoppelstuk.
 4. Herinstalleer het tuinslangaansluitstuk op het hulpstuk op de onderbak. Draai het koppelstuk stevig aan. **OPGELET: Laat bij normaal gebruik het tuinslangkoppelstuk niet los op de onderbakfitting liggen en laat de tuinslang**

niet los hangen. Het water zal uit de aansluiting lopen in plaats van de motor te koelen, wat voor ernstige oververhitting kan zorgen. Zorg ervoor dat het koppelstuk stevig wordt aangedraaid op de fitting na het doorspoelen van de motor. [DCM00542]

NOTA:

- Als u de motor spoelt terwijl de boot zich in het water bevindt, is het beter de buitenboordmotor zo te kantelen dat hij volledig uit het water is getild.
- Voor instructies betreffende het spoelen van het koelsysteem, zie pagina 68.

DMU44342

Reiniging van de buitenboordmotor

Bij het reinigen van de buitenboordmotor moet de motorkap worden geïnstalleerd.

1. Was de buitenkant van de buitenboordmotor met zuiver water. **OPGELET: Spuit geen water in de luchtinlaat.**

[DCM01841]

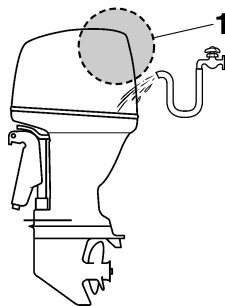

ZMU07861

1. Luchtinlaat
2. Tap het koelwater volledig af uit de buitenboordmotor. Maak het lichaam grondig schoon.

DMU28463

Controleren van gelakt oppervlak van buitenboordmotor

Controleer de buitenboordmotor op krassen,

Onderhoud

deukjes of afbladderende lak. Zones waar de lak beschadigd is, kunnen sneller roesten. Reinig en lak deze zones indien nodig. Retoucheerlak is verkrijgbaar bij uw Yamaha-dealer.

DMU2847E

Periodiek onderhoud

DWM01872

WAARSCHUWING

Deze procedures vereisen technische vakkennis, gereedschap en benodigdheden. Als u niet over de vereiste vakkenis, werktuigen of benodigdheden beschikt om een onderhoudsprocedure uit te voeren, laat het werk dan uitvoeren door een Yamaha-dealer of een andere gekwalificeerde technicus.

De procedures omvatten het uit elkaar nemen van de motor en het blootleggen van gevaarlijke onderdelen. Om het risico van verwonding door bewegende, hete of elektrische onderdelen te verkleinen:

- **Schakel de motor uit en houd de sleutel(s) en de motorstopshakelaarkoord bij u terwijl u onderhoud uitvoert, tenzij anders aangegeven.**
- **De trim- en kantelbekrachtigingsschakelaars werken ook wanneer de contactsleutel op uit staat. Houd mensen uit de buurt van de schakelaars tijdens werkzaamheden rondom de motor. Wanneer de motor is gekanteld, begeef u dan niet in de zone onder de motor of tussen de motor en de klembeugel. Vergewis u ervan dat er zich niemand in deze zone bevindt alvorens het trim- en kantelbekrachtigingsmechanisme te laten werken.**
- **Laat de motor afkoelen alvorens hete onderdelen of vloeistoffen aan te raken.**
- **Steek de motor altijd volledig terug in**

elkaar alvorens hem te laten werken.

DMU28512

Vervangingsonderdelen

Als er reserveonderdelen moeten worden geïnstalleerd, gebruik dan uitsluitend originele Yamaha-onderdelen of onderdelen van een zelfde ontwerp en kwaliteit. Een onderdeel van minderwaardige kwaliteit zou het kunnen begeven en het daaruit voortvloeiende verlies van controle kan de operator en de passagiers in gevaar brengen. Originele Yamaha-onderdelen kunt u verkrijgen via uw Yamaha-dealer.

DMU34152

Zware gebruiksomstandigheden

Er is sprake van zware gebruiksomstandigheden wanneer één of meer van de volgende toepassingen op regelmatige basis voorkomen:

- Gedurende uren constant varen met of net onder het maximale motortoerental (omw/min)
- Gedurende uren constant varen met een laag motortoerental (omw/min)
- Gebruik zonder voldoende tijd om de motor te laten warmlopen en afkoelen
- Frequentie krachtige acceleraties en vertragingen
- Vaak schakelen
- Vaak starten en uitschakelen van de motor(en)
- Een gebruik waarbij vaak wordt afgewisseld tussen zware en lichte ladingen

Buitenboordmotoren die onder één of meer van de bovengenoemde omstandigheden worden gebruikt, vereisen frequenter onderhoud. Yamaha raadt u aan dit onderhoud tweemaal zo vaak uit te voeren als aangegeven in het onderhoudsschema. Bijvoorbeeld, als een bepaalde onderhoudsmaatregel om de 50 uren moet gebeuren, dient u hem om de 25 uren uit te voeren. Op die manier voorkomt u een snellere slijtage van motoronderdelen.

DMU46071

Onderhoudsschema 1

NOTA:

- Raadpleeg de secties in dit hoofdstuk voor de uitleg bij elke handeling die specifiek is voor de eigenaar.
- De onderhoudscycli in deze tabellen gaan uit van een gebruik van 100 uren per jaar en een regelmatige spoeling van het koelcircuit. De onderhoudsfrequentie moet worden aangepast wanneer u de motor onder ongunstige omstandigheden moet gebruiken, zoals langdurig stapvoets varen.
- Demontage of herstellingen kunnen vereist zijn afhankelijk van het resultaat van de onderhoudscontroles.
- Slijtage- of verbruiksonderdelen en smeermiddelen verliezen hun doeltreffendheid na verloop van tijd en bij een normaal gebruik, ongeacht de garantieperiode.
- Telkens nadat de motor in zout-, modderig of troebel water werd gebruikt, moet hij met zuiver water worden afgespoeld.

Het symbool “●” geeft de controles aan die u zelf mag uitvoeren.

Het symbool “○” geeft het werk aan dat moet worden uitgevoerd door uw Yamaha-dealer.

Item	Handelingen	Eerste	Om de			Pagina
		20 uur (3 maand)	100 uur (1 jaar)	300 uur (3 jaar)	500 uur (5 jaar)	
Anode(n) (externe)	Inspectie of vervanging indien nodig		●/○			86
Anode(n) (interne) *1	Inspectie of vervanging indien nodig		○			—
Anode(n) (interne) *2	Vervanging				○	—
Accu (elektrolyt-peil, pool)	Inspecteren	●/○	●/○			87
Accu (elektrolyt-peil, pool)	Vullen, opladen of vervangen indien nodig		○			—
Koelwaterlek	Inspectie of vervanging indien nodig	○	○			—
Motorkapvergrendelhendel	Inspecteren		●/○			44, 47
Motorstartconditie/lawaai	Inspecteren	●/○	●/○			49
Motorvrijlooptoerental/lawaai	Inspecteren	●/○	●/○			79
Motorolie	Vervanging	●/○	●/○			80

Onderhoud

Item	Handelingen	Eerste	Om de			Pagina
		20 uur (3 maand)	100 uur (1 jaar)	300 uur (3 jaar)	500 uur (5 jaar)	
Motoroliefilter (patroon)	Vervanging		●/○			—
Brandstoffilter (kan worden gedemon- teerd)	Inspectie of ver- vanging indien nodig	●/○	●/○			44
Brandstofleiding (hoge druk)	Inspecteren	●	●			—
Brandstofleiding (hoge druk)	Inspectie of ver- vanging indien nodig	○	○			—
Brandstofleiding (lage druk)	Inspecteren	●	●			—
Brandstofleiding (lage druk)	Inspectie of ver- vanging indien nodig	○	○			—
Brandstofpomp	Inspectie of ver- vanging indien nodig			○		—
Brandstof/motor- olielek	Inspecteren	○	○			—
Tandwielolie	Vervanging	●/○	●/○			84
Smeerpunten	Smeren	●/○	●/○			78
Klembeugelbout (door buis)	Inspectie en sme- ring		○			—
Impeller/water- pomphuis	Inspectie of ver- vanging indien nodig		○			—
Impeller/water- pomphuis	Vervanging			○		—
Trim- en kantelbe- krachtigingseen- heid	Inspecteren	●/○	●/○			47
Propeller/propeller- moer/splitpen	Inspectie of ver- vanging indien nodig	●/○	●/○			82
Schakelverbin- ding/schakelkabel	Inspectie, afstel- ling of vervanging indien nodig	○	○			—
Bougie(s)	Inspectie of ver- vanging indien nodig		●/○			78

Item	Handelingen	Eerste	Om de			Pagina
		20 uur (3 maand)	100 uur (1 jaar)	300 uur (3 jaar)	500 uur (5 jaar)	
Bougiedoppen/bougiekabels	Inspectie of vervanging indien nodig	○	○			—
Schakeldempings-systeem (Shift Dampener System) propellerdemper	Inspectie of vervanging		○			—
Water uit de koelwatercontroleopening	Inspecteren	●/○	●/○			53
Gasklepverbinding/gaskabel	Inspectie, afstelling of vervanging indien nodig	○	○			—
Thermostaat	Inspectie of vervanging indien nodig		○			—
Distributieriem	Inspectie of vervanging indien nodig		○			—
Klepspeling	Inspectie en afstelling				○	—
Koelwaterinlaat	Inspecteren	●/○	●/○			18
Hoofdschakelaar/stopschakelaar	Inspectie of vervanging indien nodig	○	○			—
Kabelboomaansluitingen/draadkop-pelaansluitingen	Inspectie of vervanging indien nodig	○	○			—
(Yamaha) meter/maat	Inspecteren	○	○			—
Brandstoftank (draagbare Yamaha-tank)	Inspectie en reiniging indien nodig		○			—

DMU46230

*1 cilinderkop, thermostaatkap

*2 uitlaatdeksel, koelwatermanteldeksel, gelijkrichterregelaardeksel

Onderhoud

DMU46080

Onderhoudsschema 2

Item	Handelingen	Om de	Pagina
		1000 uren	
Uitlaatgasgeleider/uitlaatspruitstuk	Inspectie of vervanging indien nodig	○	—
Distributieriem	Vervanging	○	—

DMU28945

Smeren

Yamaha smeervet A (waterbestendig vet)

Yamaha smeervet D (roestbestendig vet; voor de propelleras)

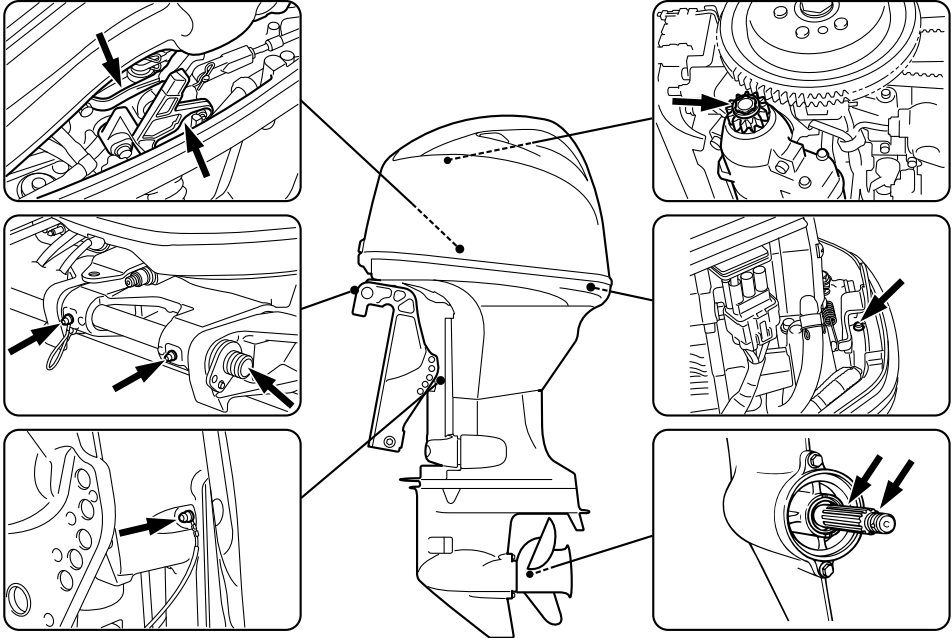

ZMU07923

DMU44850

Reiniging en afstelling van de bougie

De bougie vormt een belangrijk onderdeel van de motor en kan gemakkelijk worden gecontroleerd. De staat van de bougie kan iets over de staat van de motor aanduiden. Indien bijvoorbeeld het porselein om de middelste elektrode erg wit is, kan dit wijzen op een lek in de luchtinlaat of een probleem met de carburateur van die cilinder. Probeer bij problemen niet zelf een diagnose te stellen. Breng in plaats daarvan de buitenboordmotor naar een Yamaha-dealer. U zou regelmatig de bougie moeten verwijderen en onderzoeken, omdat hitte en afzettingen de

bougie langzaam laten verslijten en eroderen.

1. Verwijder de bougiedoppen van de bougies.
2. Verwijder de bougie. Als de elektrodeerosie te uitgesproken wordt, of als er zich te veel koolstof of andere stoffen hebben afgezet op de elektroden van de bougie, dient u hem te vervangen door een bougie van hetzelfde type.

WAARSCHUWING! Zorg dat u de isolator niet beschadigt als u een bougie verwijdert of installeert. Bij een beschadigde isolator kunnen er externe vonken ontstaan, die brand en explo-

Onderhoud

sies kunnen veroorzaken. [DWM00562]

Standaardbougie:

DPR6EB-9 (F40HET, F50HED,
F50HET, F60FET, FT50JET,
FT60GET)
LKR7E (F40GET, F70AET)

3. Zorg ervoor dat u het gespecificeerde bougietype gebruikt, anders is het mogelijk dat de motor niet correct werkt. Alvorens de bougie aan te brengen dient u de elektrodenafstand met een voelmaat te meten. Vervang hem wanneer de elektrodenafstand afwijkt van de specificaties.

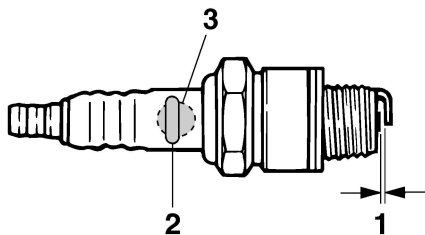

ZMU02179

1. Elektrodeafstand bougie
2. Bougienummer
3. Identificatiemerken bougie (NGK)

Elektrodenafstand:

0.8–0.9 mm (0.031–0.035 in)

4. Verwijder eventueel vuil van de schroefdraad van de bougie en schroef hem vervolgens in met het correcte aandraaimoment.

Aandraaimoment van de bougies:

17 N·m (1.73 kgf·m, 12.5 lb·ft)

NOTA:

Als u niet over een momentsleutel beschikt

wanneer u de bougie opnieuw monteert, draai hem dan eerst met de hand helemaal aan en draai hem vervolgens nog 1/12 slag verder vast met een gewone sleutel. Bij het installeren van een nieuwe bougie, draait u de bougie eerst met de hand helemaal aan om hem vervolgens nog 1/2 slag verder aan te draaien met een gewone sleutel.

DMU29045

Vrijlooptoerental onderzoeken

DWM00452

⚠ WAARSCHUWING

- Verwijder of raak geen elektrische onderdelen aan bij het starten of als de motor draait.
- Hou handen, haar en kleren uit de buurt van het vliegwiel en andere draaiende onderdelen als de motor draait.

DCM00491

OPGELET

Die procedure moet worden uitgevoerd terwijl de buitenboordmotor in het water steekt. Er kan gebruik worden gemaakt van een doorspoelaansluiting of een test-tank.

Gebruik een diagnosetoerenteller voor deze procedure, als de boot niet met een toerenteller voor de buitenboordmotor is uitgerust. Afhankelijk van of het testen wordt uitgevoerd met de doorspoelaansluiting (oorkap), in een testtank of met de buitenboordmotor in het water, kunnen de resultaten variëren.

1. Start de motor en laat hem in z'n vrij volledig warmdraaien tot hij gelijkmatig loopt.
2. Controleer zodra de motor is opgewarmd of de vrijlooptoerental volgens specificaties is ingesteld. Voor het vrijlooptoerental, zie pagina 11. Raadpleeg een Yamaha-dealer of een andere gekwalificeerde mechanicus wanneer u

moeilijkheden ondervindt bij het controleren van het vrijlooptoerental of het vrijlooptoerental deze bijstelling vereist.

DMU38807

Motorolie verversen

DWM00761

WAARSCHUWING

- Tap de motorolie niet af onmiddellijk nadat motor is afgezet. De olie is heet en er moet voorzichtig mee omgesprongen worden om brandwonden te voorkomen.
- Zorg ervoor dat de buitenboordmotor stevig aan de spiegel of een stabiel sta-tief is vastgemaakt.

DCM01711

OPGELET

Ververs de motorolie na de eerste 20 bedrijfsuren of na 3 maanden, en daarna om de 100 bedrijfsuren of om het jaar. Anders zal de motor snel verslijten.

Om te voorkomen dat er olie in het milieu terecht komt en schade berokkent, bevelen wij ten stelligste aan gebruik te maken van een olieerversingssysteem om de motorolie te verversen. Als u niet over een olieerversingssysteem beschikt, dient u de motorolie af te tappen door de aftapschroef te verwijderen. Wanneer u niet vertrouwd bent met de procedure voor het verversen van de motorolie, dient u uw Yamaha-dealer te raadplegen.

1. Zet de buitenboordmotor rechtop (niet gekanteld). **OPGELET: Wanneer de buitenboordmotor niet waterpas staat, is het op de oliepeilstok aangegeven oliepeil mogelijk niet accuraat.**

[DCM01862]

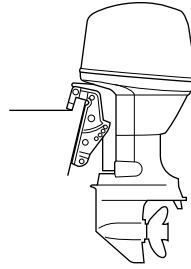

ZMU03659

2. Start de motor. Laat hem gedurende 5–10 minuten warmdraaien met het vrijlooptoerental.
3. Schakel de motor uit en laat hem 5–10 minuten staan.
4. Verwijder de motorkap.
5. Verwijder de olievlidop. Trek de peilstok uit de motor en gebruik het olieerversingssysteem om de olie volledig te verwijderen.

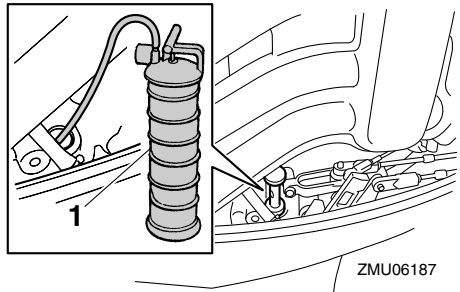

1. Olieerverser

NOTA:

Wanneer u een olieerversingssysteem gebruikt, kunt u stappen 6 en 7 overslaan.

6. Houd een geschikte opvangbak klaar die meer olie kan bevatten dan de motoroliecapaciteit in de motor. Verwijder de aftapschroef en pakking en houd tegelijkertijd de opvangbak onder de aftapopening. Laat de olie helemaal uit de

Onderhoud

motor lopen. Veeg eventueel gemorste olie onmiddellijk op.

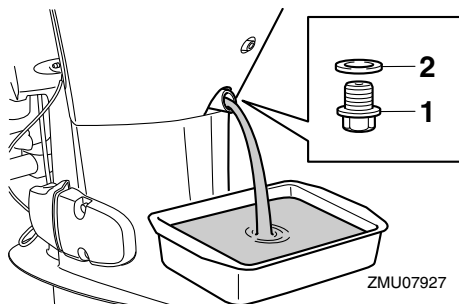

1. Aftapschroef
2. Pakking

NOTA:

Wanneer de olie niet vlot wegloopt, dient u de kantelhoek te wijzigen of de buitenboordmotor naar bak- en stuurboord te draaien om de olie af te tappen.

7. Breng een nieuwe pakking aan op de olie-aftapschroef. Breng een dun laagje olie aan op de pakking en installeer de aftapschroef.

Aandraaimoment van de aftapschroef:
27 N·m (2.75 kgf·m, 19.9 lb·ft)

NOTA:

Als er geen momentsleutel beschikbaar is wanneer u de aftapschroef installeert, draai de schroef dan met de vingers vast tot de pakking in contact komt met het oppervlak van de aftapopening. Draai hem vervolgens 1/4 tot 1/2 slag verder aan. Draai de aftapschroef daarna zo vlug mogelijk aan tot het correcte aandraaimoment met behulp van een momentsleutel.

8. Giet de correcte hoeveelheid olie in de vulopening. Breng de vuldop en de peilstok opnieuw aan. **OPGELET: Te veel olie in de motor kan lekkage of scha-**

de veroorzaken. Als het oliepeil zich boven het bovenste peilstreepje bevindt, tap de olie dan af tot het gewenste peil is bereikt. [DCM01851]

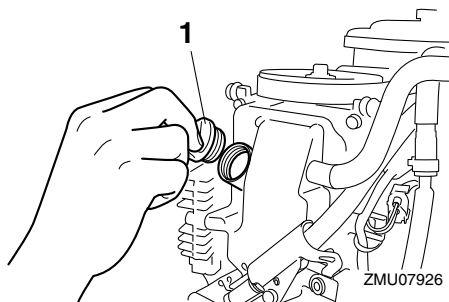

1. Olievuldop

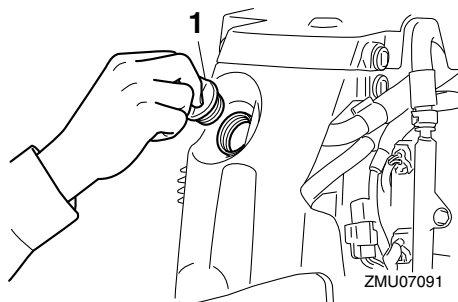

1. Olievuldop

Aanbevolen motorolie:

YAMALUBE 4 of 4-takt buitenboordmotorolie

Motoroliehoeveelheid (zonder oliefiltervervangning):

1.9 L (2.01 US qt, 1.67 Imp.qt)

Motoroliehoeveelheid (met oliefiltervervangning):

2.1 L (2.22 US qt, 1.85 Imp.qt)

9. Laat de buitenboordmotor 5–10 minuten staan.
10. Verwijder de oliepeilstok en veeg hem schoon.

- Schroef de peilstok in de motor en verwijder hem vervolgens opnieuw. Zorg ervoor dat u de peilstok volledig in de vulopening schroeft, anders zal de oliepeilmeting niet correct zijn.
- Controleer het oliepeil opnieuw met de peilstok om er zeker van te zijn dat het niveau tussen de bovenste en onderste markering ligt. Raadpleeg uw Yamaha-dealer als het oliepeil buiten de gespecificeerde limieten valt.

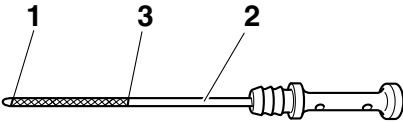

ZMU05091

- Onderste peilmarkering
- Oliepeilstok
- Bovenste peilmarkering

- Start de motor en ga na of het waarschuwingslampje voor een te lage oliedruk uit blijft. Controleer ook of er geen olielekken te bespeuren zijn. **OPGELET: Als het waarschuwingslampje voor lage oliedruk aangaat of als er olielekken zijn, dient u de motor uit te schakelen en op zoek te gaan naar de oorzaak. Wanneer u de motor blijft gebruiken zonder eerst het probleem te verhelpen, kan hij ernstig beschadigd raken. Raadpleeg uw Yamaha-dealer als u het probleem niet kunt lokaliseren en oplossen.** [DCM01623]
- Installeer de motorkap.
- Ruim gebruikte olie op volgens de plaat-

selijk geldende voorschriften.

NOTA:

- Voor verdere informatie over het opruimen van gebruikte olie, raadpleeg uw Yamaha-dealer.
- Ververs de olie vaker wanneer u de motor onder ongunstige omstandigheden gebruikt, zoals langdurig stapvoets varen.

DMU29116

Inspecteer bedrading en aansluitstukken

- Inspecteer dat elk aansluitstuk stevig is aangesloten.
- Inspecteer dat elke massakabel stevig vastzit.

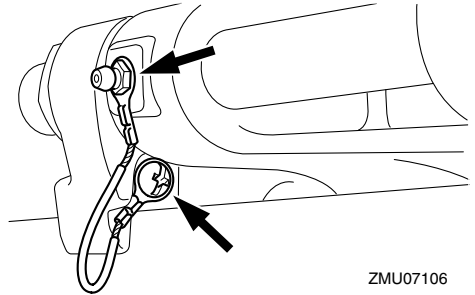

ZMU07106

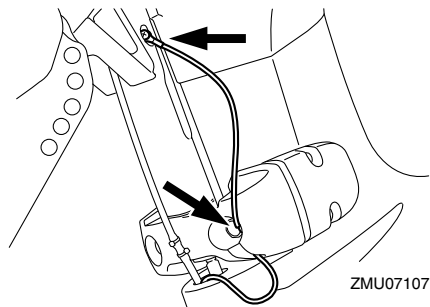

ZMU07107

DMU32113

Propeller controleren

DWM01882



U kan ernstig gewond raken wanneer de

Onderhoud

motor per ongeluk start terwijl u zich in de buurt van de propeller bevindt. Alvorens de propeller te inspecteren, te demonteren of te installeren, dient u de schakelinrichting in neutraal te zetten, de hoofdschakelaar op "OFF" (uit) te zetten, de sleutel te verwijderen en de clip van de motorstop-schakelaar te verwijderen. Schakel de accuschakelaar uit als uw boot daarmee uitgerust is.

Houd de propeller niet met uw hand vast wanneer u de propellermoer los- of vastdraait. Plaats een houten blok tussen de anti-cavitatieplaat en de propeller om te beletten dat de propeller kan draaien.

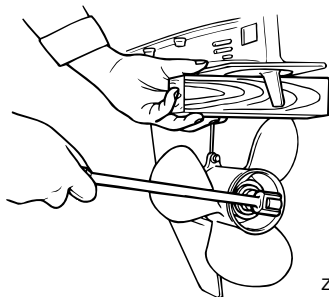

ZMU01897

Controlepunten

- Controleer elk propellerblad op erosie door cavitatie of ventilatie, of op andere schade.
- Controleer de propelleras op schade.
- Controleer de spiebanen op slijtage of schade.
- Controleer of er geen visdraad rond de propelleras is gedraaid.

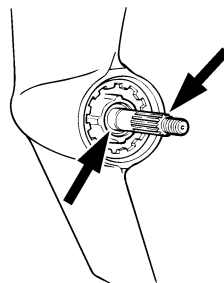

ZMU01803

- Controleer de propellerasoliekeerring op schade.

DMU30663

De propeller verwijderen

DMU29198

Spiebaanmodellen

1. Plooi de splitpen met behulp van een buigtang recht en trek ze uit de opening.
2. Verwijder de propellermoer, de ring en het afstandstuk (indien voorzien).

WAARSCHUWING! Houd de propeller niet met uw hand vast wanneer u de propellermoer losdraait. [DWM01891]

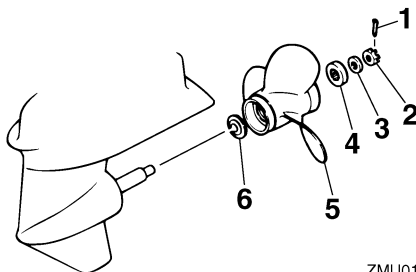

ZMU01804

1. Splitpen
2. Propellermoer
3. Ring
4. Afstandstuk
5. Propeller
6. Drukking

3. Verwijder de propeller, de ring (indien aanwezig) en de drukking.

DMU30673

De propeller installeren

DMU46120

Spiebaanmodellen

DCM00502

OPGELET

Zorg ervoor dat u een nieuwe splitpen gebruikt en plooi de uiteinden ervan goed om. Anders kan de propeller loskomen tijdens het varen en verloren raken.

1. Breng Yamalube Marine Grease of een roestbestendig vet op de propelleras aan.
2. Installeer het afstandstuk (indien aanwezig), de drukring, de ring (indien aanwezig) en de propeller op de propelleras. **OPGELET: Zorg ervoor dat u de drukring vóór de propeller installeert. Anders kunnen de onderbak en de propellernaaf beschadigd raken.** [DCM01882]
3. Installeer het afstandsstuk (indien aanwezig) en de ring. Draai de propellermoer aan met het gespecificeerde aandraaimoment.

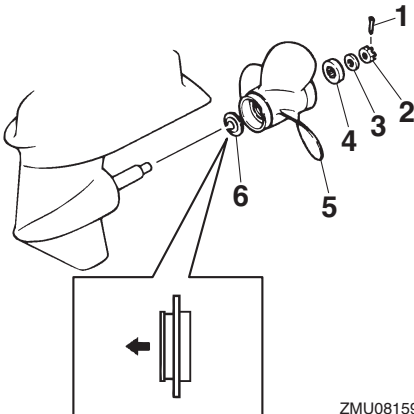

1. Splitpen

2. Propellermoer
3. Ring
4. Afstandstuk
5. Propeller
6. Drukring

Propellermoeraandraaimoment:
34 N·m (3.47 kgf·m, 25.1 lb·ft)

4. Breng de propellermoersleuf tegenover de propellerasopening. Steek een nieuwe splitpen in de opening en plooi de uiteinden ervan om. **OPGELET: Gebruik de splitpen niet opnieuw. Anders kan de propeller loskomen tijdens het draaien.** [DCM01892]

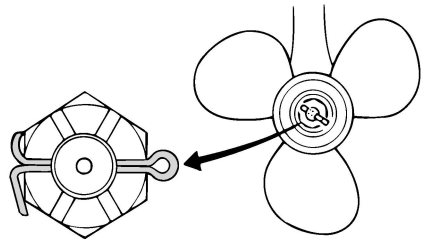

NOTA:

Als de propellermoersleuf niet uitgelijnd is met de propellerasopening na het aandraaien van de propellermoer met het gespecificeerde aandraaimoment, draai de moer dan verder aan tot ze uitgelijnd is met de opening.

DMU2928C

Verversen van tandwielolie

DWM00801

WAARSCHUWING

- **Zorg ervoor dat de buitenboordmotor stevig aan de spiegel of een stabiel statief is vastgemaakt. U kan ernstig gewond raken als de buitenboordmotor op u valt.**

Onderhoud

- Kom nooit onder het startstuk als het gekanteld is, zelfs niet als de kantelsteunhendel of -knop vergrendeld is. Als de buitenboordmotor per ongeluk valt, kan dat ernstige verwondingen veroorzaken.

1. Kantel de buitenboordmotor zo dat de tandwielolieaftapplug zich zo laag mogelijk bevindt.
2. Plaats een geschikte opvangbak onder de tandwielkast.
3. Verwijder de tandwielolieaftapplug en -pakking. **OPGELET: Als er zich een te grote hoeveelheid metaaldeeltjes op de magnetische tandwielolieaftapplug bevindt, kan dat op een startstukprobleem wijzen. Raadpleeg uw Yamaha-dealer.** [DCM01901]

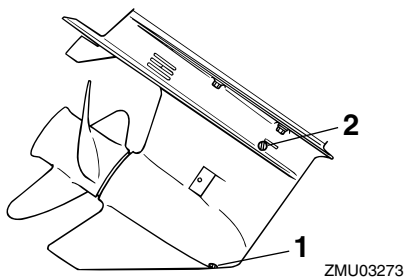

1. Tandwielolieaftapschroef
2. Oliepeilplug

NOTA:

- Als de motor is uitgerust met een magnetische tandwielolieaftapplug, dient u alle metalen deeltjes van de plug te verwijderen alvorens ze in te draaien.
 - Gebruik altijd nieuwe pakkingen. Gebruik de verwijderde pakkingen nooit opnieuw.
4. Verwijder de oliepeilplug en -pakking zodat de olie helemaal kan weglopen. **OPGELET: Controleer de gebruikte**

tandwielolie nadat die is afgetapt. Als de tandwielolie melkachtig is, water bevat of een groot aantal metalen deeltjes bevat, is de tandwielkast mogelijk beschadigd. Laat de buitenboordmotor door een Yamaha-dealer nazien en repareren. [DCM00714]

NOTA:

Raadpleeg uw Yamaha-dealer voor de verwijdering van gebruikte olie.

5. Zet de buitenboordmotor in verticale stand. Spuit de tandwielolie in de opening van de tandwielolieaftapplug met behulp van een flexibel vulhulpmiddel of een drukvulhulpmiddel.

Aanbevolen tandwielolie:

YAMALUBE-tandwielolie voor buitenboordmotoren of hypoïde-olie

Aanbevolen tandwieloliekwaliteit:

SAE 90 API GL-4

Tandwieloliehoeveelheid:

0.430 L (0.455 US qt, 0.378 Imp.qt)
(F40HET, F50HED, F50HET, F60FET)

0.670 L (0.708 US qt, 0.590 Imp.qt)
(F40GET, F70AET, FT50JET, FT60GET)

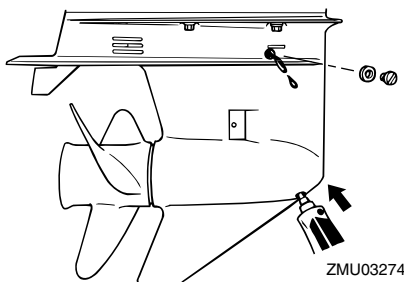

6. Plaats een nieuwe pakking op de oliepeilplug. Plaats de oliepeilplug als de olie uit het gat voor de oliepeilplug begint te lopen en draai de plug stevig aan.

Aandraaimoment:

7 N·m (0.71 kgf·m, 5.2 lb·ft)

7. Plaats een nieuwe pakking op de olieaftapschroef. Plaats de olieaftapschoef en draai hem stevig aan.

Aandraaimoment:

7 N·m (0.71 kgf·m, 5.2 lb·ft)

DMU29304

De brandstoftank reinigen

DWM00921

WAARSCHUWING

Benzine is erg ontvlambaar en benzinedampen zijn ontvlambaar en ontplofbaar.

- Als u vragen hebt over het juist uitvoeren van die procedure, raadpleeg dan uw Yamaha-dealer.
- Blijf uit de buurt van vonken, sigaretten, vlammen en andere vormen van ontbranding als u de brandstoftank reinigt.
- Verwijder de brandstoftank van de boot alvorens ze te reinigen. Werk steeds buiten op een plaats die goed verlucht is.
- Veeg gemorste brandstof onmiddellijk op.
- Het opnieuw assembleren van de brandstoftank moet zorgvuldig gebeuren. Een verkeerde assemblage kan leiden tot een brandstoflek, met brand- en ontploffingsgevaar tot gevolg.
- Loos oude benzine volgens de plaatselijke voorschriften.

1. Ledig de brandstoftank in een goedgekeurde container.
2. Giet een kleine hoeveelheid geschikt oplosmiddel in de tank. Installeer de tankdop en schud de tank. Laat het oplosmiddel volledig weer wegstromen.

3. Verwijder de schroeven die het brandstofleidingkoppelstukgeheel op zijn plaats houden. Trek het geheel uit de tank.

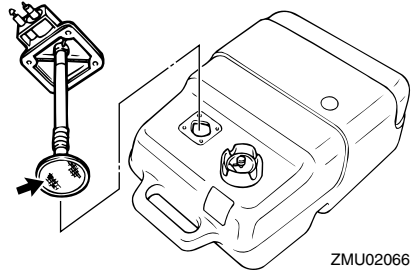

4. Reinig de filter (gesitueerd op het uiteinde van de zuigbuis) in een geschikt reinigingsoplosmiddel. Laat de filter drogen.
5. Vervang de pakkingen door nieuwe exemplaren. Herinstalleer het brandstofkoppelstukpakkinggeheel en zet de schroeven stevig vast.

DMU29318

Inspecteren en vervangen van elektrode(n)

Yamaha-buitenboordmotoren worden beschermd tegen roest met behulp van oploselektroden. Controleer regelmatig de externe elektroden. Verwijder de aanslag van de oppervlakken van de elektroden. Raadpleeg een Yamaha-dealer voor het vervangen van externe elektroden.

DCM00721

OPGELET

Anoden mogen niet geschilderd worden, want dan werken ze niet meer.

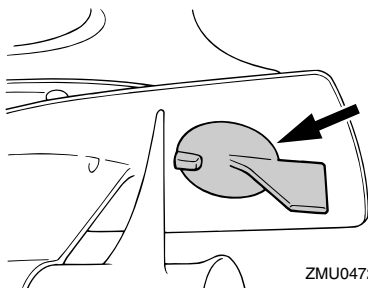

ZMU04721

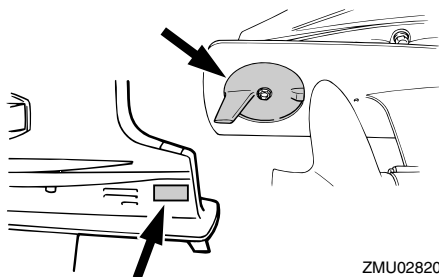

ZMU02820

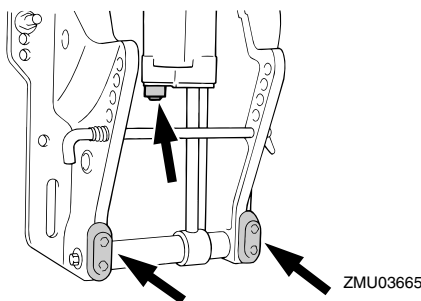

ZMU03665

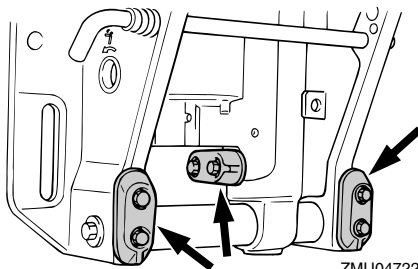

ZMU04722

NOTA:

Controleer massaleidingen die verbonden zijn met externe elektroden op modellen die ermee zijn uitgerust. Raadpleeg een Yamaha-dealer voor de controle en de vervanging van interne elektroden die verbonden zijn met het motorblok.

DMU29324

Controleren van de accu (voor modellen met elektrische starter)

DWM01903

WAARSCHUWING

Electrolyt aanwezig in de accu is giftig en bijtend en accu's genereren explosief waterstofgas. Tijdens het werken in de nabijheid van de accu:

- Draag oogbeschermingsmiddelen en rubberen handschoenen.
- Rook niet of plaats geen andere ontstekingsbronnen nabij de accu.

De procedure voor het controleren van de accu varieert naar gelang van de accu. Deze procedure bevat typische controles die van toepassing zijn op veel verschillende accu's, maar u moet altijd de instructies van de accufabrikant naleven.

DCM01921

OPGELET

Een slecht onderhouden accu raakt snel defect.

1. Controleer het elektrolytpeil.

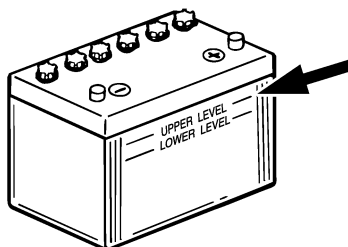

ZMU01810

- Controleer de lading van de accu. Als uw boot is uitgerust met een digitale snelheidsmeter helpen de voltmeter en de waarschuwingsfuncties voor een te lage accuspanning u bij het controleren van de acculading. Raadpleeg uw Yamaha-dealer als de accu moet worden opgeladen.
- Controleer de accu-aansluitingen. Ze moeten zuiver zijn, stevig vastzitten en bedekt zijn met een isolatiekap.
WAARSCHUWING! Slechte verbindingen kunnen kortsluiting of vonkontlading produceren en een explosie veroorzaken. [DWM01913]

DMU29335

Aansluiten van de accu

DWM00573

WAARSCHUWING

Monteer de accuhouder op een droge, goed geventileerde, trillingsvrije plek in de boot. Plaats een volledig opgeladen accu in de houder.

DCM01125

OPGELET

Verwissel de batterijkabels niet. Anders zouden de elektrische onderdelen kunnen worden beschadigd.

- Zorg ervoor dat de hoofdschakelaar (bij de modellen waarop dat van toepassing is) op "OFF" (uit) staat, alvorens aan de accu te werken.
- Verbind de rode accukabel eerst met de POSITIEVE (+) pool. Verbind vervolgens de zwarte accukabel met de NEGATIEVE (-) pool.

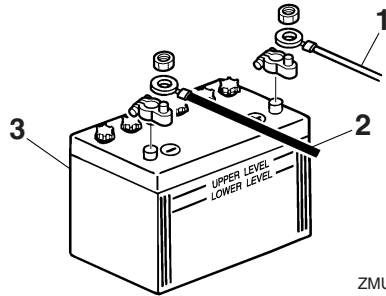

ZMU01811

- Rode kabel
- Zwarte kabel
- Accu

- De elektrische contacten van de accu en de kabels moeten zuiver en juist aangekoppeld zijn, anders kan de accu de motor niet starten.

DMU29372

Loskoppelen van de accu

- Schakel de accuschakelaar (indien aanwezig) en de hoofdschakelaar uit.
OPGELET: Als ze er op worden gelaten, kan de elektrische installatie beschadigd raken. [DCM01931]
- Koppel de negatieve kabel(s) los van de negatieve (-) pool. **OPGELET: Koppel altijd eerst alle negatieve (-) kabels los om een kortsluiting en schade aan de elektrische installatie te voorkomen.** [DCM01941]
- Koppel de positieve kabel(s) los en verwijder de accu uit de boot.
- Reinig, onderhoud en bewaar de accu in overeenstemming met de instructies van de fabrikant.

DMU38661

Opbergen van de batterij

Wanneer u uw Yamaha buitenboordmotor voor een langere periode (2 maanden of langer) opbergt, dient u de batterij te verwijderen en ze op een koele, droge plaats op te bergen.

Controleer de batterij en laad ze indien nodig op.

Herstellen van defecten

DMU29428

Problemen verhelpen

Een probleem in de brandstof-, compressie- of ontstekingsystemen kan ervoor zorgen dat de motor slecht start, dat er minder aandrijfkracht is of dat er zich andere problemen voordoen. Dit hoofdstuk beschrijft basisinspecties en mogelijke oplossingen, en het heeft betrekking op alle Yamaha-buitenboordmotoren. Daarom zijn bepaalde items niet van toepassing op uw model.

Als uw buitenboordmotor moet worden hersteld, breng hem dan naar uw Yamaha-dealer.

Raadpleeg uw Yamaha-dealer als het waarschuwingsslampje voor motorpech knippert.

De starter werkt niet.

V. Is de acculading te zwak of te laag?

A. Controleer de staat van de accu. Gebruik een accu met de aanbevolen capaciteit.

V. Zijn de accuaansluitingen los of verroest?

A. Maak de accukabels vast en reinig de accupolen.

V. Is de zekering voor het relais van de elektrische starter of de elektrische kring doorgeslagen?

A. Zoek naar de oorzaak van de elektrische overbelasting en neem die weg. Vervang de zekering door een nieuwe met de juiste stroomsterkte.

V. Zijn de starteronderdelen defect?

A. Laat hem herstellen door een Yamaha-dealer.

V. Staat de schakelhendel in versnelling?

A. Schakel naar neutraal.

De motor start niet (de starter werkt).

V. Is de brandstoftank leeg?

A. Vul de tank met zuivere, verse brandstof.

V. Is de brandstof verontreinigd of bedorven?

A. Vul de tank met zuivere, verse brandstof.

V. Is het brandstoffilter verstopt?

A. Reinig of vervang het filter.

V. Is de startprocedure incorrect?

A. Zie pagina 50.

V. Is de brandstofpomp defect?

A. Laat hem herstellen door een Yamaha-dealer.

V. Zijn de bougies vuil of van het verkeerde type?

A. Controleer de bougie(s). Reinig of vervang ze (hem) door (een) bougie(s) van het aanbevolen type.

V. Werd(en) de bougiedop(pen) verkeerd aangebracht?

A. Controleer de bougiedoppen en breng ze eventueel op de juiste manier aan.

V. Is de ontstekingsbedrading beschadigd of slecht aangesloten?

A. Controleer de bedrading op slijtage en breuken. Draai alle losse aansluitingen weer vast. Vervang versleten of gebroken draden.

V. Zijn de ontstekingsonderdelen defect?

A. Laat hem herstellen door een Yamaha-dealer.

V. Is de motorstopschakelaarkoord niet bevestigd?

Herstellen van defecten

A. Bevestig de koord.

V. Zijn de inwendige motoronderdelen beschadigd?

A. Laat hem herstellen door een Yamaha-dealer.

De motor draait onregelmatig in vrijloop of slaat af.

V. Zijn de bougies vuil of van het verkeerde type?

A. Controleer de bougie(s). Reinig of vervang ze (hem) door (een) bougie(s) van het aanbevolen type.

V. Is het brandstofsysteem geblokkeerd?

A. Zoek naar dichtgeknepen en geknikte brandstofleidingen of andere versperringen in het brandstofsysteem.

V. Is de brandstof verontreinigd of bedorven?

A. Vul de tank met zuivere, verse brandstof.

V. Is het brandstoffilter verstopt?

A. Reinig of vervang het filter.

V. Zijn er defecte ontstekingsonderdelen?

A. Laat hem herstellen door een Yamaha-dealer.

V. Werd het waarschuwingssysteem geactiveerd?

A. Zoek en elimineer de oorzaak van de waarschuwing.

V. Is de elektrodenafstand onjuist?

A. Controleer de afstand en pas hem aan overeenkomstig de specificaties.

V. Is de ontstekingsbedrading beschadigd of

slecht aangesloten?

A. Controleer de bedrading op slijtage en breuken. Draai alle losse aansluitingen weer vast. Vervang versleten of gebroken draden.

V. Wordt er soms verkeerde motorolie gebruikt?

A. Controleer de olie en vervang hem eventueel door de juiste olie.

V. Is de thermostaat defect of verstopt?

A. Laat hem herstellen door een Yamaha-dealer.

V. Zijn carburateurafstellingen niet correct?

A. Laat hem herstellen door een Yamaha-dealer.

V. Is de brandstofpomp beschadigd?

A. Laat hem herstellen door een Yamaha-dealer.

V. Is de ontluchtingsschroef op de brandstoftank gesloten?

A. Open de ontluchtingsschroef.

V. Is de chokeknop uitgetrokken?

A. Druk de knop helemaal in.

V. Is motorhoek te groot?

A. Zet de motor weer in de normale werkingsstand.

V. Is de carburator verstopt?

A. Laat hem herstellen door een Yamaha-dealer.

V. Is de verbinding met het brandstofleidingkoppelstuk verkeerd gemaakt?

A. Verbind op de juiste manier.

Herstellen van defecten

V. Is de gasklep verkeerd afgesteld?

A. Laat hem herstellen door een Yamaha-dealer.

V. Is de accukabel losgekoppeld?

A. Sluit hem stevig aan.

De waarschuwingszoemer weerklinkt of het verklikkerlampje brandt.

V. Is het koelsysteem verstopt?

A. Ga na of de waterinlaat niet verstopt is.

V. Is het motoroliepeil te laag?

A. Vul de olietank met de gespecificeerde motorolie.

V. Is het warmtebereik van de bougie incorrect?

A. Controleer de bougie en vervang hem eventueel door een bougie van het aanbevolen type.

V. Wordt er soms verkeerde motorolie gebruikt?

A. Controleer de olie en vervang hem eventueel door de juiste olie.

V. Is de motorolie verontreinigd of slecht geworden?

A. Vervang de olie door verse olie van het gespecificeerde type.

V. Is de oliefilter verstopt?

A. Laat hem herstellen door een Yamaha-dealer.

V. Is de oliepomp defect?

A. Laat hem herstellen door een Yamaha-dealer.

V. Is de lading van de boot goed verdeeld?

A. Verdeel de lading zo dat de boot horizontaal in het water ligt.

V. Is de waterpomp of de thermostaat defect?

A. Laat hem herstellen door een Yamaha-dealer.

V. Is er overtollig water in het brandstoffilterhuis?

A. Ledig het filterhuis.

Verlies van motorvermogen.

V. Is de propeller beschadigd?

A. Laat de propeller herstellen of vervangen.

V. Is de propellerspoed of -diameter niet juist?

A. Installeer de juiste propeller om de buitenboordmotor met zijn aanbevolen toerental (omw/min) te laten draaien.

V. Is de trimhoek niet correct?

A. Pas de trimhoek zo aan dat de motor het meest efficiënt werkt.

V. Wordt de motor op een verkeerde hoogte op de spiegel gemonteerd?

A. Pas de hoogte van de motor op de spiegel aan.

V. Wordt het waarschuwingsstelsel geactiveerd?

A. Zoek en elimineer de oorzaak van de waarschuwing.

V. Is de onderkant van de boot vervuild met aangroeiing?

A. Reinig de onderkant van de boot.

V. Zijn de bougies vuil of van het verkeerde

Herstellen van defecten

type?

A. Controleer de bougie(s). Reinig of vervang ze (hem) door (een) bougie(s) van het aanbevolen type.

V. Zit er wier of ander vreemd materiaal verstrengeld rond de tandwielbehuizing?

A. Verwijder het vreemd materiaal en reinig het staartstuk.

V. Is het brandstofsysteem geblokkeerd?

A. Zoek naar dichtgeknepen en geknikte brandstofleidingen of andere versperringen in het brandstofsysteem.

V. Is het brandstoffilter verstopt?

A. Reinig of vervang het filter.

V. Is de brandstof verontreinigd of bedorven?

A. Vul de tank met zuivere, verse brandstof.

V. Is de elektrodenafstand onjuist?

A. Controleer de afstand en pas hem aan overeenkomstig de specificaties.

V. Is de ontstekingsbedrading beschadigd of slecht aangesloten?

A. Controleer de bedrading op slijtage en breuken. Draai alle losse aansluitingen weer vast. Vervang versleten of gebroken draden.

V. Zijn er elektrische onderdelen defect?

A. Laat hem herstellen door een Yamaha-dealer.

V. Wordt er wel gebruik gemaakt van de juiste brandstof?

A. Vervang de brandstof door het opgegeven type.

V. Wordt er soms verkeerde motorolie gebruikt?

A. Controleer de olie en vervang hem eventueel door de juiste olie.

V. Is de thermostaat defect of verstopt?

A. Laat hem herstellen door een Yamaha-dealer.

V. Is de ontluchtingsschroef gesloten?

A. Open de ontluchtingsschroef.

V. Is de brandstofpomp beschadigd?

A. Laat hem herstellen door een Yamaha-dealer.

V. Is de verbinding met het brandstofleidingkoppelstuk verkeerd gemaakt?

A. Verbind op de juiste manier.

V. Is het warmtebereik van de bougie incorrect?

A. Controleer de bougie en vervang hem eventueel door een bougie van het aanbevolen type.

V. Is de aandrijfriem van de hogedrukbrandstofpomp stuk?

A. Laat hem herstellen door een Yamaha-dealer.

V. Reageert de motor niet op de juiste manier op de stand van de schakelhendel?

A. Laat hem herstellen door een Yamaha-dealer.

De motor trilt buitensporig.

V. Is de propeller beschadigd?

A. Laat de propeller herstellen of vervangen.

V. Is de propelleras beschadigd?

Herstellen van defecten

A. Laat hem herstellen door een Yamaha-dealer.

V. Zit er wier of ander vreemd materiaal verstrengeld rond de propeller?

A. Verwijder en reinig de propeller.

V. Is de motormontagebout los?

A. Draai de bout vast.

V. Is de fuseeepen los of beschadigd?

A. Zet ze vast of laat het probleem verhelpen door een Yamaha-dealer.

DMU29434

Tijdelijke handeling in een noodgeval

DMU29442

Impact schade

DWM00871

WAARSCHUWING

De buitenboordmotor kan ernstig worden beschadigd door een botsing tijdens het varen of het slepen. Een beschadiging kan ervoor zorgen dat het niet veilig is om de buitenboordmotor te gebruiken.

Volg de onderstaande procedure wanneer de buitenboordmotor een voorwerp in het water raakt.



ZMU01814

1. Zet de motor onmiddellijk af.
2. Controleer het besturingssysteem en alle componenten op schade. Contro-

leer ook de boot op schade.

3. Of er nu wel of geen schade is ontdekt, keer langzaam en voorzichtig terug naar de dichtstbijzijnde haven.

4. Laat een Yamaha-dealer de buitenboordmotor controleren, voordat deze opnieuw wordt bediend.

DMU30684

Vervangen van de zekering

Als er een zekering is doorgesmolten opent u de zekeringhouder en verwijdert u de doorgesmolten zekering met behulp van een zekeringtrekker. Vervang ze door een reservezekering met de juiste stroomsterkte.

DWM00632

WAARSCHUWING

Het installeren van een verkeerde zekering of een stukje draad kan een overmatige stroomvloeï mogelijk maken. Dat kan het elektrisch systeem beschadigen en brand veroorzaken.

Raadpleeg uw Yamaha-dealer wanneer de nieuwe zekering onmiddellijk doorsmelt.

Herstellen van defecten

F40H, F50H, FT50J, F60F, FT60G

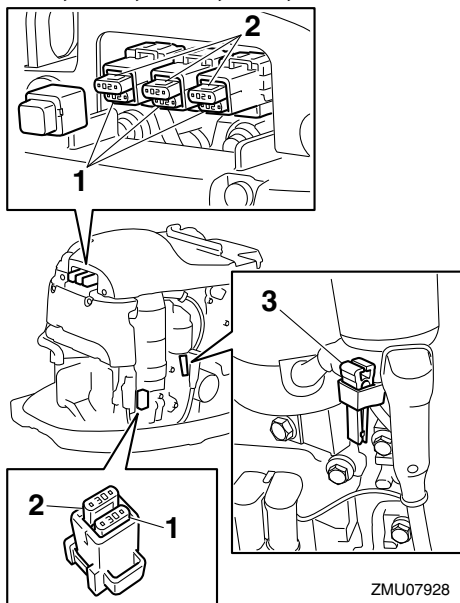

F40G, F70A

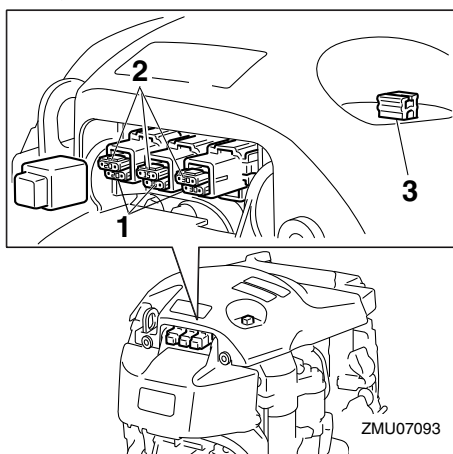

3. Zekeringtrekker

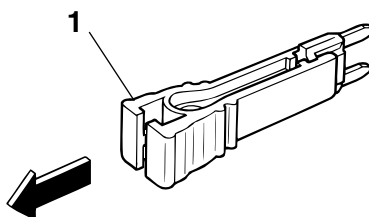

ZMU04337

1. Zekeringtrekker

DMU29526

De trim- en kantelbekrachtiging werkt niet

Als de motor niet kan worden omhoog of omlaag gekanteld met de trim- en kantelbekrachtiging omwille van een lege accu of een storing in de trim- en kantelbekrachtigings-eenheid, kunt u de motor ook manueel kantelen.

1. Draai de manuele klepschroef los door ze naar links te draaien tot ze stopt.

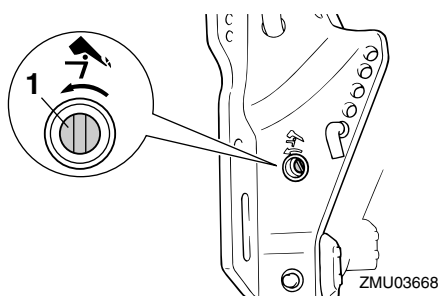

1. Schroef van de handbediende klep

2. Zet de motor in de gewenste stand en draai vervolgens de manuele klepschroef vast door ze naar rechts te

Herstellen van defecten

draaien.

DMU41471

Waarschuingslampje van waterafscheider knippert tijdens varen

DWM01501

WAARSCHUWING

Benzine is uiterst brandbaar en benzinedampen zijn brandbaar en explosief.

- Voer de procedure niet uit op een hete of draaiende motor. Laat de motor eerst afkoelen.
- Er zit brandstof in de brandstoffilter. Blijf ver uit de buurt van vonken, brandende sigaretten, open vlammen of andere ontstekingsbronnen.
- Bij de procedure kan er brandstof worden gemorst. Vang die brandstof op in een doek. Veeg eventueel gemorste brandstof onmiddellijk op.
- De brandstoffilter moet zorgvuldig opnieuw in elkaar worden gestoken, met de O-ring, de filterkroes en de slangen. Een foute montage of herinstallatie kan leiden tot brandstoflekken, die kunnen leiden tot brand- of ontploffingsgevaar.

Als het waarschuingslampje voor de waterafscheider op de 6Y8 multifunctionele toerenteller knippert, dient u de volgende procedure uit te voeren.

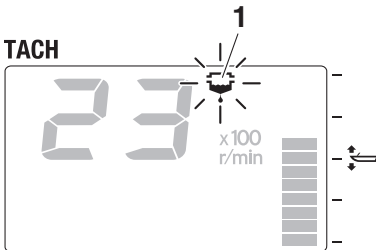

ZMU05441

1. Waterafscheiderwaarschuingslampje

F40H, F50H, FT50J, F60F, FT60G

1. Zet de motor af.
2. Verwijder de motorkap.
3. Verwijder de plastic kabelbinder.

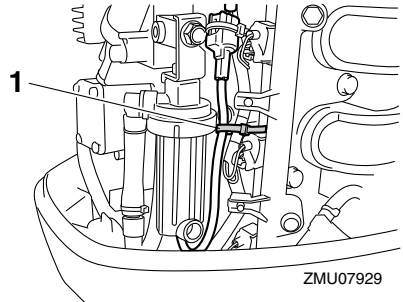

ZMU07929

1. Plastic kabelbinder
4. Koppel het koppelstuk van de waterdetectieschakelaar los. **OPGELET: Zorg ervoor dat er geen water op het koppelstuk van de waterdetectieschakelaar terecht komt, anders kunnen er storingen optreden.** [DCM01951]

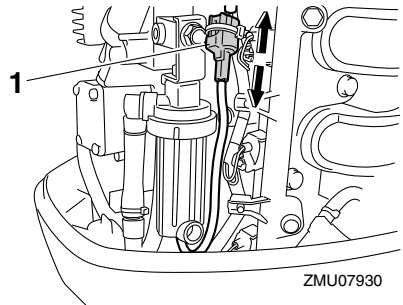

ZMU07930

1. Koppelstuk van waterdetectieschakelaar
5. Schroef de filterkroes van het filterhuis af. **OPGELET: Zorg ervoor dat u de kabel van de waterdetectieschakelaar niet verdraait bij het losschroeven van de filterkroes.** [DCM01961]

Herstellen van defecten

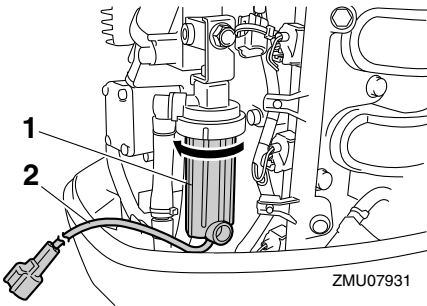

1. Filterhuis
2. Kabel van waterdetectieschakelaar

6. Verwijder het water uit de filterkroes door het te absorberen met een doek.
7. Schroef de filterkroes stevig op het filterhuis. **OPGELET: Zorg ervoor dat u de kabel van de waterdetectieschakelaar niet verdraait wanneer u de filterkroes op het filterhuis schroeft.**

[DCM01971]

8. Sluit het koppelstuk van de waterdetectieschakelaar correct aan tot u een klik hoort.

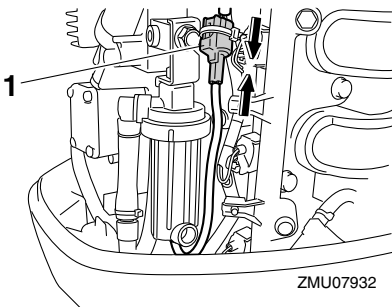

1. Koppelstuk van waterdetectieschakelaar
9. Bevestig de kabel van de waterdetectieschakelaar met de plastic kabelbinder.

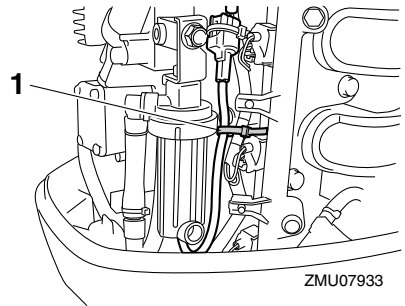

1. Plastic kabelbinder

10. Installeer de motorkap.
11. Start de motor en ga na of het waarschuwingslampje van de waterafscheider uit blijft. Laat de buitenboordmotor nakijken door een Yamaha-dealer na uw terugkeer in de haven.

F40G, F70A

1. Zet de motor af.
2. Verwijder de motorkap.
3. Verwijder het deksel.

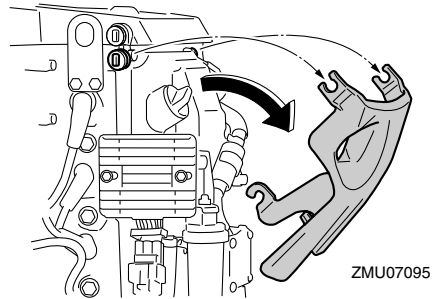

4. Verwijder de houder.

Herstellen van defecten

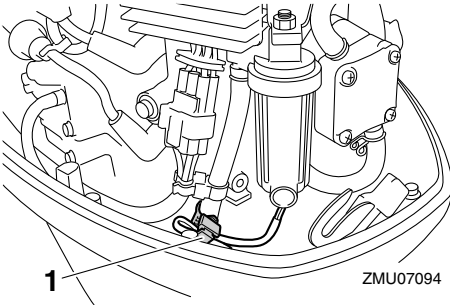

1. Houder

5. Koppel het koppelstuk van de waterdetectieschakelaar los. **OPGELET: Zorg ervoor dat er geen water op het koppelstuk van de waterdetectieschakelaar terecht komt, anders kunnen er storingen optreden.** [DCM01951]

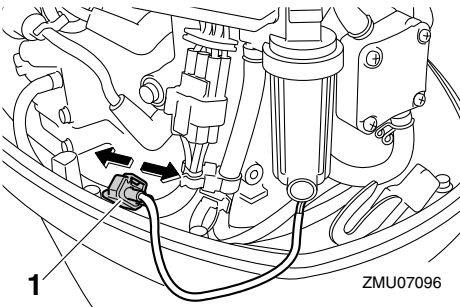

1. Koppelstuk van waterdetectieschakelaar

6. Schroef de filterkroes van het filterhuis af. **OPGELET: Zorg ervoor dat u de kabel van de waterdetectieschakelaar niet verdraait bij het losschroeven van de filterkroes.** [DCM01961]

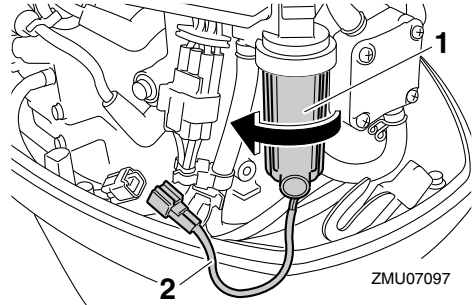

1. Filterhuis
2. Kabel van waterdetectieschakelaar

7. Verwijder het water uit de filterkroes door het te absorberen met een doek.
8. Schroef de filterkroes stevig op het filterhuis. **OPGELET: Zorg ervoor dat u de kabel van de waterdetectieschakelaar niet verdraait wanneer u de filterkroes op het filterhuis schroeft.**

[DCM01971]

9. Sluit het koppelstuk van de waterdetectieschakelaar correct aan tot u een klik hoort.

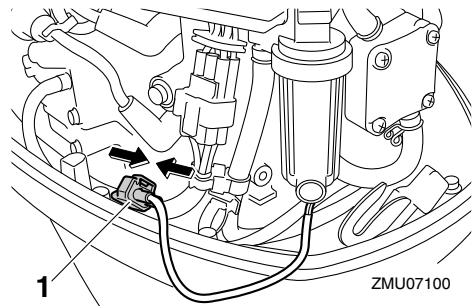

1. Koppelstuk van waterdetectieschakelaar

10. Bevestig de kabel van de waterdetectieschakelaar met de houder.

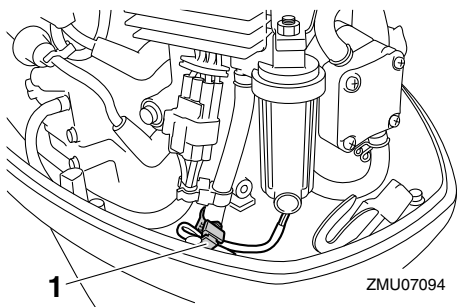

1. Houder

11. Installeer de kap.
12. Installeer de motorkap.
13. Start de motor en ga na of het waarschuwingsslampje van de waterafscheider uit blijft. Laat de buitenboordmotor nakijken door een Yamaha-dealer na uw terugkeer in de haven.

DMU29543

De starter werkt niet

Als het startmechanisme niet werkt (de motor kan niet worden aangezwengeld met de starter), kan de motor handmatig worden gestart met de noodstartkoord. De motor kan echter niet manueel worden gestart als de accuspanning te laag is. Als de accu is ontladen tot 9 volt of minder zal de elektrische brandstofpomp niet langer werken.

DWM01023

WAARSCHUWING

- Pas die procedure alleen toe in een noodgeval om naar de dichtstbijzijnde haven terug te keren voor herstelling.
- Wanneer de noodstartkoord wordt gebruikt om de motor te starten, werkt de neutraalstartbeveiliging niet. Zorg ervoor dat de afstandsbedieningshendel in neutraal staat. Anders kan de boot onverwacht beginnen te bewegen, wat tot ongevallen zou kunnen leiden.

- Bevestig de motoruitschakelkoord tijdens het gebruik van de motor op een veilige plaats aan uw kleding, of aan uw arm of been.
- Maak de koord niet vast aan kleren die kunnen worden losgetrokken. Zorg ervoor dat de koord nergens achter verstrikt raakt, waardoor ze haar functie verliest.
- Zorg ervoor dat u tijdens een normaal gebruik niet per ongeluk aan de koord trekt. Als de motoraandrijving wegvalt, wordt de boot veel minder goed bestuurbaar. Zonder motoraandrijving zal de boot ook snel vertragen. Daardoor kunnen personen en voorwerpen in de boot naar voren geslingerd worden.
- Vergewis u ervan dat er niemand achter u staat als u aan het startkoord trekt. Het zou achterwaarts kunnen zwepen en iemand verwonden.
- Een onafgeschermd, draaiend vliegwiel is zeer gevaarlijk. Houd losse kleding en andere voorwerpen uit de buurt bij het starten van de motor. Gebruik de noodstartkoord uitsluitend zoals voorgeschreven. Raak het vliegwiel of andere bewegende onderdelen niet aan wanneer de motor draait. Installeer het startermechanisme of de motorkap nooit terwijl de motor draait.
- Raak bij het starten of gebruiken van de motor de ontstekingsspoel, de bougiekabel, de bougiedop of andere elektrische onderdelen niet aan. U loopt het risico op elektrische schokken.

DMU44403

Noodstart

1. Verwijder de motorkap.
2. Verwijder het vliegwiel na het verwijderen van de bout.

Herstellen van defecten

F40H, F50H, FT50J, F60F, FT60G

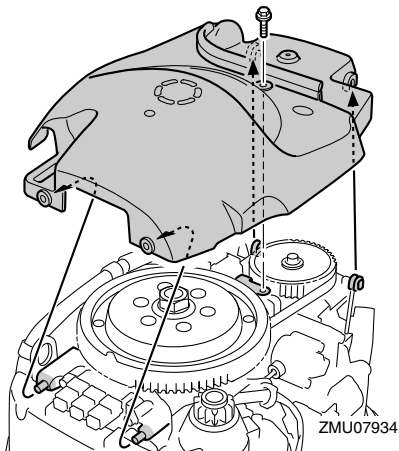

F40G, F70A

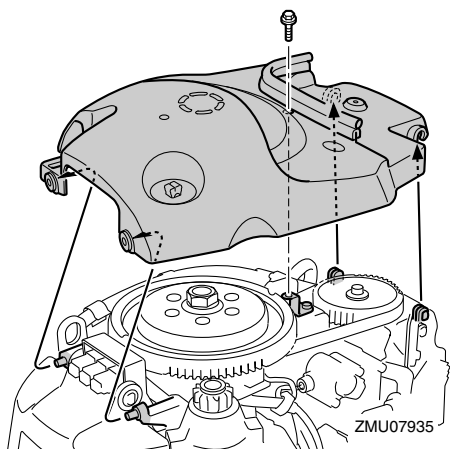

3. Maak de motor klaar om te starten. Voor meer informatie, zie pagina 50. Zorg ervoor dat de motor in neutraal staat en dat de klem is bevestigd aan de motorstopschakelaar.

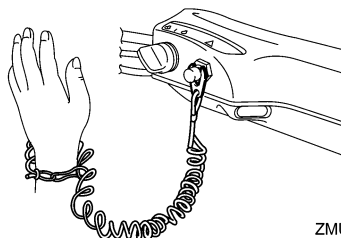
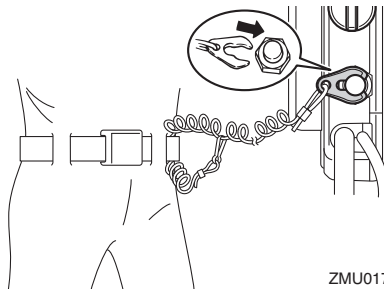

4. Schakel de hoofdschakelaar in.

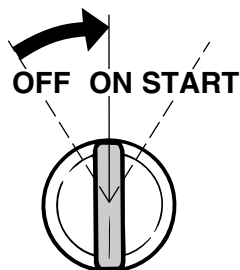

5. Steek het geknoopte uiteinde van de noodstartkoord in de inkeping in de vliegwielrotor en draai de koord verschillende keren rond het vliegwiel in de richting van de wijzers van de klok.
6. Geef er vervolgens een korte maar krachtige ruk aan om de motor te starten. Herhaal dat indien nodig. **WAARSCHUWING! Installeer de motorkap niet terwijl de motor draait.**

[DWM00622]

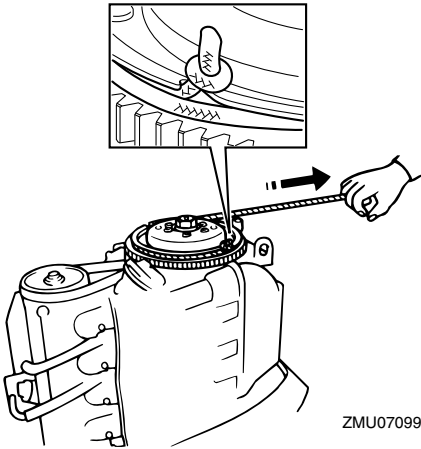

DMU33502

Behandeling van ondergedompelde motor

Als de buitenboordmotor helemaal werd ondergedompeld, moet hij onmiddellijk naar een Yamaha-dealer worden gebracht. Anders kan er haast onmiddellijk roestvorming intreden. **OPGELET: Probeer de buitenboordmotor niet te laten draaien voordat hij volledig gecontroleerd is.** [DCM00402]

INDEX

6	Buitenboordmotorserienummer	5
	Buitenboordmotorveiligheid	1
	6Y8 Multifunctionele meters	35
A		
	Accu.....	48
	Accu, aansluiten	88
	Accu, controleren (modellen met elektrische starter).....	87
	Accu, loskoppelen.....	88
	Accu, opbergen.....	88
	Accuvereisten	13
	Afstandsbedieningshendel.....	22
	Afstandsbedieningskast.....	21
	Afstandsbedieningsvereisten	13
	Alcohol en verdovende middelen.....	2
	Anti-fouling.....	16
B		
	Bedieningselementen, controleren	45
	Bedrading en aansluitstukken, inspecteren	82
	Benzine.....	2, 16
	Blootstelling aan en morsen van benzine.....	2
	Bougie, reiniging en afstellen.....	78
	Brandstof bijvullen	48
	Brandstoffilter, controleren.....	44
	Brandstoffilter/waterafscheider	30
	Brandstoflekken, controleren op	44
	Brandstofmeter	34
	Brandstofpeil.....	44
	Brandstofpeilwaarschuwinglampje.....	35
	Brandstofsysteem	44
	Brandstoftank.....	20
	Brandstoftank, reinigen.....	86
	Brandstofverbruiksindicator	23
	Brandstofvereisten	16
	Brandstof verzenden (draagbare tank)	50
	Buitenboordmotoraf dankingsvereisten	17
	Buitenboordmotor (gelakt oppervlak), controleren	72
	Buitenboordmotor monteren	13
	Buitenboordmotorserienummer	5
	Buitenboordmotorveiligheid	1
C		
	CE-markering.....	6
	Controleert voordat de motor wordt gestart.....	44
	Controles na het starten van de motor	53
	Controles na het warmdraaien van de motor	54
D		
	De boot stoppen	56
	De buitenboordmotor monteren	41
	De buitenboordmotor trimmen	58
	De motor gebruiken	49
	De motor laten warmdraaien	54
	De starter werkt niet.....	98
	De trim- en kantelbekrachtiging werkt niet.....	94
	Digitale snelheidsmeter	33
	Digitale toerenteller	31
	Doorspoelplug.....	29, 46
	Draaiende onderdelen	1
E		
	Eerste gebruik.....	43
	EG-verklaring van overeenstemming.....	5
	Elektrische schokken	1
	Elektrode(n), inspecteren en vervangen	86
G		
	Gashendel	23
	Gashendelfrictieafstelling.....	23
H		
	Hete onderdelen	1
	Hoofdschakelaar	25
I		
	Impact schade	93
	Inlopen van de motor	43

Installatievereisten	13	Ondergedompelde	
Instrumenten en verklikkers	31	buitenboordmotor	100
K		Onderhoudsschema 1	74
Kantelsteunhendel	29	Onderhoudsschema 2	77
Kantelvergrendelingsmechanisme	28	Ondiep water	65
Klok	34	Opbergen van de buitenboordmotor	68
Koelwater	53	Overladen	3
Koolmonoxide	2	Oververhittingswaarschuwing	39
L		Oververhittingwaarschuwing lampje	31, 33
Lees handleidingen en labels	7	P	
M		Passagiers	3
Mensen in het water	2	Passagiersopleiding	4
Modderig of zuurrijk water	16	Periodiek onderhoud	73
Montagehoogte	41	Plaats voor identificatienummers	5
Motor, controleren	46	Problemen verhelpen	89
Motorkap, installeren	47	Propeller	1
Motorkapvergrendelhendel	29	Propeller, controleren	82
Motorkap, verwijderen	44	Propeller, installeren	84
Motorolie	46	Propellerkeuze	14
Motorolie, bijvullen	43	Propeller, verwijderen	83
Motorolievereisten	15	R	
Motorolie, verversen	80	Reiniging van de buitenboordmotor	72
Motorstopknop	25	S	
Motorstopschakelaarkoord	1	Schakelaars voor het regelen van de	
Motor uitschakelen	57	snelheid voor stapvoets varen	27
N		Schakelen	54
Naar boven en naar beneden		Schakelen (controles na het	
kantelen	61	warmdraaien van de motor)	54
Neutraal gashendel	22	Schakelhendel	23
Neutraal-startbeveiliging	15	Scheepvaartveiligheid	2
Neutraal vergrendeltrekker	22	Scheepvaartveiligheidspublicaties	4
Noodgeval, tijdelijke handeling in	93	Schematische voorstelling van de	
Noodstart	98	componenten	18
Noodstopkoord	45	Sleutelnummer	5
Noodstopkoord en clip	24	Smeren	78
Nooduitrusting	17	Smering	71
O		Snelheidsmeter	33
Oliedrukwaarschuwing	40	Spoelen met de	
Oliedrukwaarschuwing lampje	31, 32	doorspoelaansluiting	69
		Spoelen van het motorblok	71

INDEX

Stapvoets varen	56
Starten van de motor	50
Stopschakelaars	54
Stuurfrictieregelhendel	25
Stuurhendel	23

T

Tandwielolie, verversen	84
Technische gegevens	11
Toerenteller	32
Trim- en kantelbekrachtiging	1
Trim- en kantelbekrachtigingsschakelaar (afstandsbediening of stuurhendel)	26
Trim- en kantelbekrachtigingsschakelaar (onderkant motorkap)	27
Trim- en kantelbekrachtigingssysteem	47
Trimmer	32
Trimstang (kantelpen)	28
Trimtap met anode	27
Tripmeter	34

U

Urenmeter	32
-----------------	----

V

Varen in zout water of in andere omstandigheden	67
Vermijd botsingen	3
Vermogen paardenkracht boot	13
Vervangingsonderdelen	73
Vervoeren en opbergen van de buitenboordmotor	68
Voltmeter	35
Vrijlooptoerental, inspecteren	79

W

Waarschuwinglabels	7
Waarschuwinglampje	30
Waarschuwinglampje van waterafscheider knippert tijdens varen	95

Waarschuwinglampje voor lage accuspanning	35
Waarschuwingssysteem	39
Weersomstandigheden	3
Wetten en voorschriften	4
Wijzigingen	2

Y

Yamaha Security System (Y-COP)	21
--------------------------------------	----

Z

Zekering, vervangen	93
Zware gebruiksomstandigheden	73
Zwemvesten	2

